朝鮮日報

購讀料 壹枚金四錢○一個月八十錢○郵稅一個月拾五錢○[illegible]
廣告料 五號活字十五字詰一行金一圓 二號活字十字詰一行金二圓○四號活字[illegible] 特別倍額
編輯兼發行人 金容熙 印刷人 [illegible]
發行所 京城府水標町四三番地 朝鮮日報社 電話本局二二五六番 振替口座京城四〇九九番

宣傳과實行

事業의何者를勿問하고그를經營하라며遵守할趣旨와淺行할方針과處理할事項等에對하야主義를先唱하고責任을專負하는中堅分子가有한後에라야그事業의土臺가成立되고前路가開拓될것은勿論이나그것이絕對로一個人이나二個人의能力으로能히目的을到達할바가안이요반다시前線에立하야活動하는者도有하고背後에立하야應援하는者도有하여야비로소事業을可期할바이니그러면될수잇는데로主義를明示하야同志者의贊成을博得하고非同志者의反對를濟消케함이無치못할一種方法이될지라所以로近世事業家들이事를經綸하는데에對하야宣傳을行함으로써가장必要한方法이라認하야筆端의揭載와「세타」의撒佈와群衆의講演等을行하야一個人이라도不聞不知함이無하게하니時代와風潮를隨하야流行하는樣式과共通하는法則으로行함이비록主義와는無關이라할지나또한踐履하지아니할수업는軌道라할지로다

그러나宣傳그것을應用하는데에對하야서도境遇가各異함을싸라서一例로看做치못할事機가有하니그例를擧할진던或境遇에는實事를表揚하는方法으로認하고或境遇에는主義를標榜하는手段으로認하기도하는데그境遇가如彼함을因하야重要히認定하고歐後히看做하는差異는有하나다갓치實事를羽翼하며擁護하는方法이요此가곳實事가안인즉은煩論을不待할바이로다그러면우리가蘊抱한主義라든지또는目的한事業이라든지를世間에宣傳도하려니와第一먼저注意할바는그宣傳에相當한準備를倘置하고宣傳에着手함이可하니곳換言하면實行의準備가無할진댄차라리宣傳도無함이오히려得當한處事法이라할지어늘爾來우리社會의情形을考察하면무슨事業을實行하라고宣傳함이아니라宣傳의力으로實行할方便을圖하라함과如한傾向이有한지라그럼으로文化와實業各方面에某社會某事業이처음으로發起되고創始될時에는聲聞이洋溢하고稱譽가喧藉하야곳大事가立就할것과갓치人의屬望을惹起하고神經을興奮하게하다가時日이經過할사록進步하는端緖를可觀치못할뿐이아니라漸次로萎靡化하고退縮化하야不知不識間과有也無也中에若存若無하게되야그의當初出生할時에如何한宣傳과如何한標榜은고만海市蜃樓와梗陽春夢과一般인者가多有하니此를그所以然의理由를探索할진던現在우리의環境이如此함으로自然한形勢를抵抗치못하야그러함이何보다도重要한原因이라할지나時勢를參酌하는데에그見解가錯誤됨을因하야實行할準備가無한宣傳을넘우過度하게行함이또한一個原因이라만일그準備가有하고그宣傳이無할진던비록世間에表明되는바는無할지라도自體上으로如何히難處한事가無한同時에無毁無譽한地位는保全할수가有하거늘此와反하야準備된바가一分이면宣傳하는바는九分이될진던아모리縱橫한才智와熱烈한精誠이有하여도到底히圓滿한了局을收하기難할지니準備가弱하고宣傳이優한時에그實行이그宣傳에相符하지못하는結果로社會上信用에墮落하야人의心理를無形한中에倦怠케함이라엇지깁히注意할바가아니리오그러나如今갓치複雜한時代에우리로져하나周圍의事情이許諾하지아니하니또는時諱에抵觸되는點이有할진던宣傳을곳實行과一般으로認할階梯도有하나니만일그러할진딘다만그準備가無할지리에對하야는비록準備가無할지라도一定한主義만有하면그를主張하기爲하야口舌과筆端의何者를不問하고便宜더로機會더로宣傳함이可하니그의眞正한目的이此에만止할것이아니며더現在에는此以上의實事는到底히할바인즉實事가無하고主義만主張하는데야무슨方法이有하리오그러나此도또한臨時權宜로行하는法術이요結局目的은實行에在한즉宣傳을行하는一面에自體의準備를不怠함이可하기는더욱이그實行하라는事業이目前에迫到하엿거늘漫然히成算이無하고다만宣傳만努力하면卽刻에失敗를招하는同時에그의善後策을엇더케講究하리요그럼으로我는以爲하되實行할準備가無히行하는宣傳은無益할뿐이니라도리여有害하다하노니何由로然하냐하면無端히人의心理를興奮하고解弛케하는中間에不好한影響이必有한所以라하노니識者諸位는此點을깁히考慮하야右述한弊害가漸次로改良되게하기를懇切히希望하노라

農業運動의各面觀 (三)

(나)耕地整理 中華現在의耕地는다만區劃이極少할뿐아니라太半이나散漫하야農民의耕種이五六里或十餘里의遠地를往하여야僅히耕作을하며또는區劃이極小함으로機械를利用치못하며田畝가散漫함으로道路가繞曲하야地積을喪失하며交通을阻礙하며勞力을耗費함이極大하니耕地의整理는곳所有의土地로區劃을精細히할뿐아니라鄕間의道路도此로因하야足히改善이되는同時에土地面積도能히一割乃至二割을增加할이로다

(다)鄕村道路의改良 現在鐵道의建築이오히려幼稚한時代에잇슴으로農産物의輸送은前히人力으로擔負하야輸送하니 貴重한農産은或保重이된다할지라도稍히粗笨하거나腐敗하기容易한農産은遠地로運輸하기能치못하며또는能히輸送한다할지라도價格이增高하며肥料와如함은輸送上에極히困難하야生産量을增進함에阻礙가極多함으로財政을經辦하야農閑을利用하야道路를修治하며馬車其他貨物車가廣히通行되는同時에無形中生産을增加할이라하노라

(라)肥料의改良 中華農田은오직人糞과各種植物의腐壞質을利用하니 此種肥料는甚히笨重하며肥料量을包含함이極少하며또는大水의衝洗를經하야有機質이缺乏한地方도亦多하니化學을應用하야肥料를製造하며또는運搬이便利케하면效力이增進하리로다

(마)牧畜의發達 中華每年에産出하는羊毛獸皮와肉類鷄卵等은其數가甚多하며 北方放牧의地域과南方叢林의間에는生産을增進함이最良捷宜한것이니一般農民은此에注意할진던務하며産上에補助가莫大하다할지라그런데目下에는優良種이缺少하야優良한乳用牛、多産의卵用鷄와如함이別無하며獸疫預防上에도研究가更無하니此는進行上迅速히改良을謀할것이라

(바)品種의改良 動植物品種의優良與否는直接으로生産多寡에關係한바이어늘中華農民은元來品種選擇에注意치아니함으로在來品種은進步가되지안할뿐아니라漸次로退化가되는바이니某學者의檢查報告를據하면中華의某一種稻에는八十餘의雜種이混入하얏다하며柑橘桃李와如한優良品種도外國으로부터輸入되야每年에數百萬兩에達하고棉花와如함도纖維不良함이甚하야外國의棉紗를漸和치안이치못하게되며絲茶의品質도改良함이업서그의産額이各國産의壓迫을受하나니어느다만現在의顯著한幾個의例이라할지라

(사)病蟲害의驅除 中華民國統計上一年中病蟲의害를受한田畝가一一、八二六、二八二畝의多數에達한다하나實際上에는更히一般農民은天災라고만稱하고政府나地方政廳은救濟의方法을研究치안이하니農業의損害를受함은實로淺鮮치안이하도다

露國의研究 (八四)

黃痴生

解放은彼等에게自由를與하얏는가 그의自由는餓死하는自由에不過하얏다 地主가農民으로부터搾取하는以外에는 農民의幸福에對하야 何等의對人的의利害가업섯다 더구나解放된農奴가生活을維持할만한 充分한土地의所有가有하엿던 地主의土地를耕作하지안이하얏나니 죽어도 地主는耕作者를得하기爲하야는 잇더한程度까지는 農民의要求를 聽從하지안이하면안이되게되얏다 이러므로解放의當時에 農奴에게與하는土地에對하야는 太高한補償이附在한것도不拘하고 地主는極力으로 割當地面의減少를企하얏다 그럼으로農民은 從來農奴로써 耕作하든地面보다도 極少한土地를與한以上、此等土地의補償으로써 多額의租稅를負하게되얏다

斯와如히一八六一年의解放令으로부터 解放된農奴中에 四十八萬一千人은 極少의土地의割當도受하지못하얏다 此種의農奴는 地主의家庭에 使役되야잇서直接으로 農業에從事하지는안이하얏다 싸라서農奴時代에도 地主로부터一定한土地의割當을受하지못하얏다 此種의農奴는 解放의結果 何等의割當도與하지안이하얏다 次에五十五萬人은 男子一人에對하야一『데시지야』(大槪一町九畝二十步)의比例로 土地의割當을受하얏다 그것은最小限度의割當인데 그最小限度의割當에對하야는 何等의補償金을要가업다 玆에多額의負擔을負한것보다도 더욱僅少한土地에滿足하게여기는農奴는 此最小限度의割當을受하얏다 次에百五十五萬三千人은 一人에게對하야 二『데시지야』以內의土地割當을受하얏다 以上을合하면約二百五十萬人인데 地主의土地에附屬한一切의農奴總數의二割三에相當하다 玆에此等의奴隸는 解放의當時로부터 모다土地를受하지못하야 到底히生活을維持할수가어렵다

此以上의土地割當을受한農民의中에도 國有地의農民이가장多受하고 其次에는御料地의農民이오 貴族所有地의農民이 가장極少한割當을受하얏다 더욱貴族은 農奴의耕作하야잇는土地中에 가장善良한部分이든放牧地와森林等을 自己의手中에 保留하얏다 農奴時代에 農民이耕作하야잇든地面은 生活을維持하는데 必要한 最低限度의土地인데 解放當時에割當된土地는 更히此中으로부터 極히少하게削減되야 歐露三十六省中의二十一省에는 二割、六二를削減하고 特히土壤이肥沃한地方에는 四割이削減되얏다 이것을全體로平均하게考察하면 大地主의農奴는 男子一人에게對하야 三、二『데시지하』를受하고 御料地의農奴는四、九『데시지야』를受하고 國有地의農奴는 六、七『데시지야』를受하게되얏다

中國文學史와哲學史를紹介하기前에 (二)

鄭烈模

序論

一、文學의時代的特色과地方的特色(一)

支那는世界의故國이다 文明의光을四千餘年前에發하여文籍이中世에성하엿다 그러나羲皇의政은一變하여唐虞의禪讓이되고再變하여殷周의放伐이되고三變하여秦漢의興亡이되고四變하여魏晉의革命이되고五變하여南北朝의分立이되고드되여唐이되고宋이되고元明淸이되여上下四千年間에文化가四裔를光被하여東洋文明의母國이되엿다

支那는世界의大國이다 南北이俗을달리하고東西가風을갓치하지안는다할지나山河淸淑의氣는四百餘州에磅礴하여有時乎偉人을生하고奇士를出할뿐아니라五岳은巍然히衆山의宗이되여千古詩人에게崇高한氣象을養成시기며江淮河漢은百川의歸注하는바되여百世文章家에게雄大한思想을修養케한다

이四千餘年의歷史와四百餘州의版圖와를有한老大國은古來幾多의詩人文章家로말미암어國民의思想感情을千載의後에傳한다 現在四庫의棟下에堆積한經子史集은모다時代思想의寫影傳神이아니면支那文學의精粹아닌것이업더 그러무로支那文學은그發生上으로보면世界文學中의最古한것이오그壽命으로보면世界文學中의最長한것이요그數量으로보면世界文學中의最多한것일것이다

支那는元是文으로國을세운者다 그러무로古來로武는戈를止하여暴을禁하고兵을戢하여亂을定하는德이라하고文은天地를經緯하는德이라하여歷代의英主明君은흔히武의七德을누르고文의九功을쫏엇다 그러무로馬上에서天下를어든英雄도오히려辯士로하여곰詩書를進講케한다 엇지ㅅ던文學은支那의生命이오四千餘年의國粹、四百餘州의國采이다 그러나四千餘年의學은時代의推移를따러古今이그趣向을갓치하지안는다 이것을時代的特色이라한다 夏는忠을尙하고殷은質을尙하고周는文을尙한것은三代가各々風尙을다르게한것이아니냐 秦은法術을取하고漢은經術을重히하고魏는申商을執하고晉은老莊을崇尙한것은四朝가各々取捨를다르게한것이아니냐 漢의詁、唐의疏、宋明의義理、淸의考證은四代의學術이各々特質잇슴이아니냐 楚의騷와漢의賦와唐의詩宋의文元의曲은五朝의文學이各々그特徵잇슴이아니냐 元首股肱의歌가唐虞禪讓의風神을寫出하고採薇麥秀의歌가殷周革命의傳神이되고拔山大風의歌가漢楚興亡의寫眞이된것갓흠은이미文學이時代人心의發聲임을낫타낸것이안이냐 漢에建安體잇고魏에正始體잇고晉에太康體잇고宋에元嘉體잇고齊에永明體잇고唐에初唐盛唐中唐晚唐의四體잇슴과갓흠은또한詩歌에時代的特色잇슴을알것이다 (未完)

『카이데루』外 妾의告白 (三)(一)

閔麟齋 譯

하는말소리가 妾의귀ㅅ속으로언듯드러온다 妾은얼는고지듯수으리고如前에寫眞만보는톄하고안젓섯다 將軍은그셔에或妾의얼골을엿보앗는지안보앗는지는아지못하겟스나 아마將軍은나의얼골을엿본듯하다 將軍은主人과『허근、아시우스』와갓치가만々々이야기하는것을妾은혼자가마니엿드럿다 暫時아무말도업다가工場主는

『閣下에서는 明日우리工場에서만든物品을구경하시러오시지안이하시렵닛가?』

하고말하엿다

× × × ×

그잇흔날將軍은『구루ㅅ푸』會社의大工場에案內되야視察을맛추엇스니大抵이工場은마치要塞와갓하야軍事上의秘密物로 一般國民에게縱覽하는것을拒絕한다 그날밤에將軍은도라가기에臨하야 親王殿下와갓치妾等이居處하는處所에와서二王子에게告別하는人事를하엿다 그런뒤에將軍은조금잇다가『구루ㅅ푸』夫人과다ᄭᅵ약이를始作하엿다 妾은그것헤서談話하는것을드른즉昨日『구루ㅅ푸』工場에서獨國陸軍의大發明한機械를檢分한것이다 그셔에夫人은자못奇怪한諧謔的言辭를가지고將軍에게이갓치對答하엿다

오릿동안기다리고기다리시든獨戰爭의準備가다되엿슴이다!

여셔에妾은將軍이『에비세ㄴ』에온사람이今번四十二珊砲製造하는것을보고저온사람인줄짐작하엿다 『구루ㅅ푸』工場은世上사람들이아는바와갓치巨砲를製造하는場所이다 妾等은河川이흘러내리는것을나려다보는眺望絕佳한一室에잇슴셔에將軍은突然히室內로드러와서妾에게對하야 아무體面도업시兒童들에工夫하는것을妨害도하며或은遊戲하는것ᄭᆞ지도妨害하여도무슨然故인지 親王殿下는얼골에微笑를씌우면서 兒童들에々서々게신것도不關하고 홀로將軍은椅子에거러안저서(親王殿下는將軍을자못鬼神과갓치崇拜한다) 王子들을우르々우에다울러노코여러가지로各々將來의希望을무러보앗다 第一王子는조금도두려워하는氣色이업시마치朋友에게對하야말하듯이 나는將來의陸軍々人이되기가所願이라고말한다 음에第二王子는海軍이되기가所願이라고말하엿다

朝鮮古今人物 (三四)

崔壽城

崔壽城의字는可鎭이요號는猿亭이니江陵人이라年이十九에飄然히物外의高志가有하야山水를遍訪하고到處마다松을詠하야琴을作하야彈하며後에는반다시破棄하더니詩를作하고書畫의才가有하니當時의絕世奇才러라 一日에金湜이趙光祖等으로더부러會話할새壽城이急히外面으로부터이르러諸人에게한번揖하고急히呼하야曰老泉아可히我의一器酒를飮하라하고더부러快飮하며曰吾가收船을乘하고來하다가流溺할번한고로心이怕悸하더니今에酒를飮하니釋然하도다하고맛침내作別도안이하고去하니光祖가諸人다려일러曰收船의語는吾輩를比論함이어늘諸君은知하지못하는도다하더라 南袞이嘗히山水圖로써壽城에게題詩를求하거날壽城이題하야曰『落日下西山孤烟生遠村 帆市三四人 誰是輞川主』라하얏더니袞이見하고 憾情을抱하얏더라 已卯에詩를作하야그의叔父世節에게呈하야曰『日暮滄江上 天寒水自波 孤舟宜早泊 風浪夜應多』라하야早退하기를勸하얏더니辛酉에世節이承旨가되야그의同寮다려일러曰吾의姪이辭退하기를勸하되能히去官하지못하는도다하더니及에詩를傳誦하얏더니時에南袞이安處謙獄의推官이되얏다가此詩를聞하고壽城을推鞫하니壽城이曰士林이和하지안이하야禍가朝廷에서生할가恐한故로此詩를作하야吾叔으로하야곰일즉이解官退休하고자함이라하니袞이맛참내壽城을極刑에置하다

朴薰

朴薰의字는汝之오號는江叟니密陽人이라進士에中하고性理의學을硏究하더니薦으로써累轉하야持平에至하얏다가已卯에薦科에登하야承旨에陞하다 幼時로부터莊重하야言語가少하고群兒로더부러戲遊하지아니하니見하는人이모다異常히여기더니및長成함에이르러偶然히自悟하야曰余小子가生한지九歲에先父가見背하야過庭의訓을得聞하지못하얏스니今에ᄉᆞᄉᆞ로學하야立身하지안이하면안이될지로다하고自是로五經四書와周程朱의性理書를取하야帷를下하고晝夜를不分하니이럼으로學問이大進하고또諸史百氏의說을旁通하더라 稟質이純粹하고德器가渾成하야每日에早起하야端正하고灑掃한然後에는다시席을整하고靜坐하야儼然히畵中의人과如하고自奉하기를甚히儉薄하게하야衣服은다만體를蔽할뿐이며飮食은다만飢를免할뿐이오祿俸이門에入하면문득貧窮한親戚故舊에게散與하더라 平生에趙光祖로더부러交依이厚하야國에大事가有하면반다시서로議論하더니및己卯의禍가起하미諸賢으로더부러獄에被繫하얏다가外地에謫하얏더니癸巳에田里에放還하야卒하니後에吏曹判書를贈하고諡하야曰文度라하얏더라

麻疾藥

佛蘭西最新發明

佛蘭西에서는此藥이發明以後로歐洲全界가麻疾의患苦를放免케되고次에東洋에及하엿슴니다 世界的衛生을爲하야共益케됨으로然則其効能의如何는不必更論者也라 淋疾及最히酷重한梅毒性麻疾等에服用則卽止剝術仍治奏効 諸般麻疾外服等으로服用

方에알 名을

ARHEOL

價格 一瓶三圓 地方注文은送料로郵稅十錢을先送하심을要함

朝鮮總代理店 京城鐘路一丁目五五番地 (電話九九五番 振替京城二〇登番) 大昌洋行 돈商會

京城特約販賣店 仁義靈神丸本舖 京城府南大門外蓮池町一丁目八八番地 仁義堂藥房 全義桓

京城本町二丁目八 龜屋商店

京義線孟中里驛前 鄭永鎭

時事評論

時事評論第二卷第二號目次

△回顧와豫想의中間에立하야(二) …… 金倘

△朝鮮時局史觀(五) …… 金丸

△五大强國의政治와政黨(五) …… 金天淵

△經濟談片 …… 高義駿

△齋藤總督歸來談

△朝鮮의都市政策

△全鮮會社事業趨勢

△中國의裁兵準備와軍隊

△世界總人口調査

△客年經濟概況

△靑邱逸話 …… 南隱

△時事小言 …… 金鶴陰

△旅 …… 民天

△나는왕방울눈 …… 利涉生

△어늬親舊의日記帳에서

△손각씨 …… 金炯生

△恒産과恒心의並有하라 …… 金正浩

△妓生生活도神聖하다면神聖홉니다 …… 中仙花

◎詞藻

◎新詩 …… 南白

◎漢詩 …… 金泳

△織匠의家 戲曲 …… 尹白南

△월텔의悲歎 小說 …… 金泳傭

斥候隊

(月刊) 戰鬪雜誌

階級鬪爭의烽火! 二號出來

五月一日과勞働階級의責任

『메이데이』史的考察

時評 日本社會主義者의政治的策戰 水平運動。메넌氏의病 朝鮮靑年黨大會의解散

赤血淋々의中國鐵道從業員大罷工

朝鮮全國小作人은團結하라!

新女子。其他數題

實費十錢

現狀打破의絕叫! 前號押收

發行所 日本東京下戶塚下五五二 北星會

開闢

五月號 好評

濟世安民之策이改良乎革命乎◇民族一致大同團結을云爲하는이에게◇五月一日은如何한日인가。開闢運動과合致되는朝鮮의少年運動。

[illegible]

◎勞働의創造 …… 레닌

◎離婚問題 …… 松穩

◎性的教育 …… 銖衡

◎近作四章 …… 石松

◎荒野의客 …… 牛步

京城 開闢社 發行

趙膏藥

到處漢藥局洋藥店雜貨商店에서分賣하나或他品은代賣하는弊가有하오니買用時에封皮를注意함

◎趙膏藥은累世經驗之神藥也(故로絕大한效力은不必再言)

◎趙膏藥은一切腫瘡之神藥也(故로新舊諸腫瘡에無不立效)

◎趙膏藥은東西無二之神藥也(故로一般醫家에서도皆使用)

◎趙膏藥은社會好評之神藥也(故로自宅治療上安心極便利)

◎趙膏藥은刀傷虫傷之神藥也(故로浮氣即解傷處止血合瘡)

◎趙膏藥은到處分賣之神藥也(故로各藥局各雜貨商皆販賣)

登錄 認可 官許 數百年以來世々秘傳之神方 京孝橋趙家有名製造之瘇藥 本舖京城府禮智洞百七十九番地 趙膏藥 天一藥房

定價金 一包에 九錢 十錢 二十錢

本舖 京城府禮智洞 天一藥房 電話本局三一三〇番・振替京城二〇七七番

萬靈丸

健胃 消滯 主治 効能

◆食後倒飽 ◆不思飮食 ◆酒食冷滯 ◆胸腹痞悶 ◆食傷吐瀉 ◆流行怪疾 ◆氣鬱痰滯 ◆年久積滯 ◆頭眩疼痛 ◆全身倦怠 ◆腹內疼痛 ◆大便秘結

消化不良으로滯症을完治키爲하야學理的經驗하온結果神捷한効能은萬無一失이오니服用하시오

藥價 壹週日分入 壹圓貳拾錢

製造本舖 京城府長沙洞五一番地 京一藥房

感謝廣告

一金壹百圓也

本人이京城府御成町五〇番地廣濟社喪葬部入社한지僅々幾個月에不幸히死亡함에對하야葬式費金과旣納한保金全部를今月一日에領受하온바該社에確實한信用과可嘆迅速함이感謝하와玆以謹告함

大正十二年五月六日 京城府館洞六六番地 受取人 羅 倫

安東金氏太師公後孫大同譜所를左記番地에設置하엿사오니僉宗은照亮홈

京城府安國洞八十八番地 都有司 宗漢 白

0073

失業하신우리同胞大福音

一擧兩得의永久的好職業이今焉出矣니失業하시고彷徨하시는우리同胞여求業에奔忙하시는民族이시여小資金으로每年秋收百石은唾手可得하리니勿失不再來之時期하시고速々入社하시요本社는民族的相助와共存共榮의目的으로生活方針에安全한機關을創立하고全朝鮮內에社員兼股主를大大的으로募集하되每一面에對하야社員을二人式만募集하오니晩時之歎을마시고滿員되기前에至急申込하시요

一、申込期限 五月三十日ᄭᆞ지

一、募集定員 全鮮二千名每一面二人以上은不許

一、社員에資格은男子滿十五歲以上五十五歲以內品行方正身分相當하고學力은漢文字能解

一、本社社員이되길願하신난同胞난本社로申込書와規則書를請求하시거나即接來問하시요

但規則書와申込書를請求할時는拾貳錢切手를添付하시요若切手를添付치안는時는規則書를送付치아니함

京城府樂園洞六十七番地 內外國藥種貿易 各有名賣藥製造

大昌賣藥同業社 電話本局三六五四番

中國政局

張內閣維持困難

(北京電) 張內閣은其維持가益々困難하게되야今에外部의破壞를待치아니하고스사로崩壞함을免치못할줄로觀測되는데其主要한原因을擧하면如左하니

一、財政에關하야는閣員의奔走함도不拘하고全然調達의道가斷絕되야唯一의財源인鹽稅剩餘金은軍事費에도不足하고其他各方面의要求에對하야는分厘의支出도不能한事

二、外交總長으로任命된顧維鈞氏는國會의通過를條件으로就任할意思가有하나參議院通過의希望이無하고外交多事의際外交總長을選擇키不能한事

三、劉財政總長의財界及彭教育總長의教育界와는恰似히仇敵과如한關係로反對가恒常不絕한事

四、最初에政府를援助한吳景濂氏는政府를反對하기前衆議院에不信任案의形勢가不穩한事

等이라如斯히內閣動搖할時는天津에서는後繼內閣에關한政治運動이行할터인데新雲鵬氏를中心으로하는一派의活動은特히注目을惹起한다더라

張內閣倒壞運動

(北京電) 張內閣이危殆함은最近更히其度가濃厚하게되얏도다卽議員中의倒閣派及天津保定의實力派는皆張總理를倒壞하고劉財政總長을驅逐하기로決하고最近에更히丁錦秀氏等은吳交通總長高內務總長等과共히皆保定에在하야着々其實行을講究하나니卽爲先張劉兩氏를辭職케하야新內閣이成立하기까지吳交通或은高內務總長을兼任하야秩序를維持하고財政總長에는別로經驗이有한者를求하야窮乏한財政을收拾케할計畫이라又一方으로洛陽의吳佩孚氏는張內閣의軍備不拂에不滿을抱하고新雲鵬氏로하야금內閣을組織케하라는野心을持한結果新氏에게對하야軍備의融通、潘復氏를閣員으로아니할事等의條件을提出하얏다는報가有하더라

教職員暴行

(北京四日發電) 約數十名의教職員이未拂俸給을督促하기爲하야教育部에前往하야總長에面會를求하얏더니不在함으로更히彭總長의私宅을襲하야瓦를投하고棍棒을揮하야窓硝子家具等을破壞하얏더라

米國政府訓令 無線電問題

(上海五日發電) 無線電問題에對하야米國政府는日本政府와直接交涉코저하는바駐米公使에게對하야米中의無線電은正當한手續에非하야成立되얏슴으로써讓步할餘地가無하다고訓令하얏다더라

軍隊移動 依然繼續

(北京電) 熱河地方에向하야軍隊武器及糧食輸送은依然히繼續하며軍隊의荷馬車徵發及其他의交戰的諸徵候도依然히繼續하나內閣에서는此等의報道를全部否認한다더라

洋服職工罷業

(哈爾賓四日電) 當地中國人洋服職工이勞働祭日을期하야各雇主에對하야增給을要求하고三日부터約一千五百名의職工이一齊히同盟罷業하얏더라

開戰準備停止會議 奉直委員派送

(北京電) 奉直間開戰準備停止會議를最近山海關에서開催하라고中央政府의斡旋으로奉直雙方의意見이接近하야旣히奉天側은代表로孫烈臣氏를直隸側은曹銳氏를派遣하기로內定하얏는데不遠間實現할지며勿論同會議에서는專然戰爭準備停止에對하야妥協함에努力하고奉天의張作霖氏地位問題其他는他日에保留하야會議의成立을容易케할方針이라더라

張總理、孫文討伐請求 黎總統不許

(北京四日發電) 最近에沈鴻英軍이陳炯明의援助에依하야勢力을得한故로張總理가吳佩孚의要求에依하야孫文討伐令을發하기를黎總統에請求하얏는데總統이아즉其時期가아니라하야討伐令에調印치아니하더라

特別關稅會議延期乎

(上海電) 中國側의報道에依하면今秋에開催할터인特別關稅會議는當分間中國內統一의可能性이無하고釐金廢止의方法에對하야도何等準備가無함으로關係國은商議의結果同會議를今年에開함을中止하고明年政治狀態의可否를見하야更히會期를定키게되얏는데右는關稅二分五厘增徵에國內의不安으로問題가된理由이라고報하며此에對하야上海의某消息通은語하야曰

아직何等의通告에接치아니한故로事實與否는明言키難하나佛國其他의條約批准도終了치아니하고二分五厘增徵案도裁兵其他의條件에提出된故로今日과如한中國의狀態는問題가되지아니한다고斷定키難함으로會期가延期될지도不知한다云々

歐米情報

佛國政府對米抗議 外船禁酒法令에對하야

(東京電) 佛國政府는駐剳佛國大使에訓令하고米國의領界內에在한佛國의船舶에禁酒法을適用할事에對하야抗議케하얏고米國大審院에在한最近의判決은外國定期航路船其他의船舶으로米國領界內에在한船은其士官乘組員의飲用에供하라하는酒精이라도載치못하게되얏슴으로佛國大使는此에關하야逝하여曰如斯한規則을實施하면此는國際海運業規則에對한裁判所의慣例에對한者니其結果外國船舶도米國籍의船舶과如히取扱하게되얏다云々

外國語學校取締法實施

(ホノルル四日發電) 布哇知事는外國語學校取締法을許可하고卽時實施하얏는데新規定에依한稅金은學校監督費로充用할터인즉來九月一日까지納할規定인데日本語學校의多數는反對함으로父兄大會는抗訴를提起하리라더라

獨逸市長逮捕

(츠에르토무電) 佛軍을乘載한列車에爆彈을投한者가有하야『르토무』市長『할라우저』氏는佛國官憲에게逮捕되얏고其市는五十萬馬克의罰金을課하얏더라

亞國聯盟加入

(부에노스아이레스五日發電) 亞爾然丁大統領『알베르트、쎄아투비』氏는國會開院式의勅日亞爾然丁政府가再次國際聯盟에加入하기로決한意를聲明하리라더라

西班牙總選擧

(마드릿드電) 四月二十九日西班牙下院議員總選擧의結果本月一日々지確定한內政府黨은過半인터其總數內自由黨二百八名改進黨二十名 其他는保守黨百二十名 共和黨十一名 地方分立派三十二名 其他各派二十名이當選된바社會黨七名의內五名은『마드릿드』市部의進出이라더라

英國抗議 土國에對하야

(倫敦電) 二日의下院에서海外貿易次官『랏크레ー』氏는議員의質問에答하야曰

政府는今에비로소土耳其政府가『아나도리아』에서米國의『체스타ー』『신디케트ー』에許可한利權에關한詳細의文書를接受하얏는데政府는抗議를提出하고今回『체스타ー』『신디케트ー』에許可한利權은『이라크』國의許可가無함으로英國은決코如斯한利權에對하야其効力을認키不能한意를聲明할事를命하얏다더라

女子賣買禁止 條約可決

(海牙電) 和蘭下院에서女子賣買禁止에關한國際聯盟條約을可決하얏더라

露國農業과雨量

(哈爾賓電) 露國의農業은今日에도尙且原始的이니水利灌漑에注意치아니함으로降雨가少하면卽時旱魃을招致하야凶作을不免하고萬若降雨稀有한時는過年『볼가』地方과如히饑饉의到來함이常態이라一九二〇年及一九二一年의降雨量을示하고其農作과의關係를示한즉左와如하더라

▲一九二〇年、平均氣溫、十五度三八分、作付反別、一、五三七四〇〇『데사진』收穫一九、六二〇、八八七〇布度、雨量八九耗

▲一九二一年、平均氣溫十八度、作付反別一、三三八、〇〇〇『데사진』收穫一、一五〇、九〇〇布度、雨量八九耗

卽一九二〇年에는一耕地一二、七布度이던一九二一年에는一耕地二三布度이엿스며雨量은二一年度가前年度에比하야十二分의一弱에相當하다더라

後藤氏演說 日露問題

(東京電) 目下日露問題에對하야非公式으로政府와『요스페』氏間의仲介的交涉을進行하는後藤新平氏는五日日本帝國『호텔』에國際聯盟協會의招待會에出席하야演說을行하얏는데其大要는如左하더라

『요스페』氏渡日한最初의目的은全然身病을療養하라함인데關商物로日露國交上의諒解에一步를進할지라도關係가無한줄로思惟하얏노라最近余와『요스페』氏間의會議에開始國際問題에接觸되얏는데此는世間에서도期待한事이오本問題에對하야國民外交의實을擧하라는氣勢를示한지라元來赤化防止는不必要하다고아니하나露國의狀을不知하고徒히赤化防止를하고자함은不當하고赤化防止의肯綮을得코자하면爲先勞農政府를承認한後露國에入하야公然히勞農國의實體를研究할勇氣가無치못할지로다對露問題에對하야從來의談判이破裂된後非躬가顯著히變化하얏슴에도不拘하고傳統的政策을固執함과如함은余輩는取치아니하는바이라要컨대意見의交換으로日露兩國間에橫在한病的弊竇를療할與否는政府가今後盡力함에待할外에他道가無하다더라

後藤辭任內容

(東京電) 對露問題의仲介者로自任하는後藤氏는此로因하야市長을辭職할과如히傳하나其實은八億圓의都市計劃이困難한結果에基因한貌樣이며此理由로政府側에서는後藤氏에信賴치아니하고旣定의方針되로進行하라함이有力한바最近『요스페』氏의態度가玆에妥協的임으로交涉의機會를發하기爲하야松平局長과『요스페』氏와非公式으로會見케되리라더라

日露協商疑問

(東京電) 日露修交恢復에關하야『요스페』氏間에後藤子가斡旋하는結果、其後의經過는加藤首相及內外相으로부터四日日本閣議에報告하얏는데該問題에對한政府의方針은規定과如함으로目下에다만後藤子對『요스페』氏의私的折衝에依하야生한結果가第三次日露協商을開始케할與否를觀望함에不過하고政府의態度가頗히冷淡하야後藤子로하야금憾情을害케한形跡도有하며後藤子自身도此를否定치아니함으로新協商開始의時期에關하야는政府나後藤子나『요스페』氏도確信이無하다더라

日露問題交涉 前途遼遠

(東京電) 對露問題에關하야閣議의結果日本政府의眞意를松平局長이後藤子에게報告하고又五日首相과後藤子의政見에依하야更히日本의取할態度를諒解하얏슴으로後藤子는『요스페』氏가東京으로歸함을待하야交涉하게되얏는데『요스페』氏의主張한承認을前提로하는交涉에는斷然코日本이應치아니할決心이라는데後藤子는通商協定을結함에當하야承認與否等은何等의關係가無하도다例컨대『제노아』會議에서列國과協同步調를取할協議를行하얏스나此에日本政府가拘束될것이아니라고『요스페』氏와後藤氏間의意見이合致하나政府의意見은此와背馳함으로容易히政府가盡力하야豫備交涉에入함을躊躇하며又尼港事件과撤兵에對하야日本陸軍部內에서는强硬히反對하며日本外務省側도今日의狀態에는對露

露代表東京移去

(東京電)『요스페』氏는豫定과如히五日午後六時東京築地精養軒에入하얏다더라

書類燒火決定

(浦潮五日發電) 加賀美事務官者는六日에依然히抑留되얏는데更히五日夕日本內務囑託으로加賀美氏의通譯岡松一夫氏도檢擧되고機密을取扱하는高級通譯도拘禁된貌樣으로日本領事館은其成行을憂慮하야領事館의事務繼續期限을五月二十日에延期되지아니하면搜索을受할危險이有하야十八日重要書類를燒棄하기로決하얏다더라

專任海相未定

(東京電) 日本專任海相은村上大將으로內定하얏스나同大將은固辭하야新進氣銳의選任者를拔擢함을希望한지라元來首相은專任海相의必要를認치아니하나薩派의暗中飛躍도有하고內部의批難이有하다하야村上大將으로專任海相이라하얏스나固辭하며鈴木、岡田의兩中將이有하나此는臆測에不過한貌樣이오任命하기々지는若干의日數를要할줄로觀測된다더라

市長候補者 內定

(東京電) 日本東京市長의後任은種々의說이有한데自治會의幹部에서는第一候補로桐島像一氏、第二候補로永田助役、第三候補로日銀總裁井上準之助氏를推薦하기로內定하얏다는데其市詮衡委員側에서는尙今容易히詮衡치아니하야目下未詳하다더라

滿鐵內債償還

(大阪發電) 南滿洲鐵道會社는三井、三菱、第一、安田、三十四、十五、正金、召銀、朝銀、興銀으로成한『시되케ー트』銀行에서來七月期限의借入金一千六百萬圓을融通하는바各關係者는三日에會合한結果更히六個月延期를承認하기로決定하얏스나會社에는右借入金의外最近二千五百萬圓의期限도成立할터임으로此際에外債로此等借入金을爲替移貸하라고目下岩佐興銀理事에게委託하야亞米利加市場의狀況을調査中이라더라

臺銀援助策 在五千萬圓融通

(大阪發電) 臺灣銀行第二段援助策은今回에左와如히大體決定하얏더라今回까지日銀으로부터臺銀에對하야爲替資金으로三千萬圓을貸附하얏스나今後南洋中國南方의爲替資金으로一千萬圓歐米爲替資金으로一千萬圓을五分利로貸附하야融通限度를五千萬圓으로擴張할事

王國建設

(那覇發電) 中國福州近海『사우』島에出漁中인日本沖繩縣漁民은同島在住의中國漁民이漸次自己의範圍를侵略함으로此에對抗하야爭奪戰을繼續한結果結局同島近海의漁權을掌握하고中國人을驅逐하야同島에一小王國을建設한다더라

實業同志會支部

(大阪發電) 武藤山治氏主唱의實業同志會는今回大阪에支部를設置하기로決하고三日委員會를開한後武藤山治氏를臨時支部長으로推載하기로決定하얏다더라

正貨總額發表 四月卅日現在

(東京電) 日本大藏省發表에依한今四月二十日現在正貨總額은十八億二百萬圓으로四月十四日에比하야百萬圓이減少하얏다더라

物資輸入減

關稅撤廢後對日本關係의物資輸入이反·減少하야汽車、汽船이皆不振을呈하는바此에關하야某關係業者는語하야曰

關稅의撤廢가物價에顯著한影響을與하야現在와如히經濟的事情上으로見하야那邊々지好況을呈하얏슴은問題인으로關稅가撤廢되는同時에卽時物資의移入에旺盛할줄로思考하얏스며現在에는關稅關係上地方消化力의如何에基因하지오更히極度로便乘한金融關係는更히脅威를與하야益々移入物資가減少하는傾向으로自然히季節物과如함은例年에比하야一個月의量을繼續되지아니할줄로思惟하며又特히綿布類의移入數量이貧弱함은此理由인줄로思惟하도다云々

海運界不振

一般財界가不況인同時에一大打擊을蒙하야依然히不振狀態를繼續하는朝鮮海運界는最近에도아직好轉의期節에到達치아니하얏고特히今年度는價格의關係上穀類의出廻가不振하며且一般傍觀한貌樣임으로更히不況을呈한貌樣이오例年五月頃에는各種類이皆相當한荷動이有하고特히夏物을日本에서移入하야若干好況을呈하나今年度는一般히傍觀하는狀態에基因함인지荷動이無함으로頗히閑散하고四月末現在의朝鮮郵船의所有船舶은三十二隻總噸數二萬二百十七噸、傭船六隻四千六百六十八噸、小蒸汽船二隻四千八十一噸으로此半期間의航海哩數는所有船四十一萬八百二十二海里、傭船七萬七千八百四十五海里에達하야殆히全部命令航路임으로航海는繼續하얏스며昨年度에比하야或은更히一層不振치아니한가思惟하기도하나若干希望이有한北朝鮮航路가近來浦鹽關係의不況을呈하는外에橫斷航路에依한生牛의移出과如함도漸次減少하고一方으로其他各線이皆積荷가不足치아니한處가無하며臨時로西鮮橫斷航路가穀物의往荷에對하야雜貨飲料等의復荷로殷盛하얏스나特記할數字에達치못하얏스며오직昨年에比하야風采船에幾分間減少하얏슴은不幸中의幸이나一般狀態로見하야現在情況은當分間持固될줄로見할外에他道가無하다더라(完)

◈◈◈◈◈◈◈ 日本全國火災統計

日本內務省에서大正十年中全國火災統計를調査한바에依하면失火度數一萬三千九百九十二件、放火八百八十六件、雷火及其他千十一件이오住家全燒一萬九千五百三十三戶、半燒九千三百十六戶、燒失建坪五十八萬八千八百六十六坪이오非住家全燒一萬千四百九十七戶、半燒二千二百三十三戶燒失建坪二十二萬五千六百三十八戶이니此損害額이七千四百八十五萬六千七百四十七圓인데北海道千四百六十四件、東京九百三十六件、新潟五百八十一件、兵庫五百二十四件、神奈川四百五十二件이더라

市場物價低落

京城의一般物價는其後日本財界大勢의影響을受하야保合의形姿로推移하는바府營公設市場物價의情況을大體黃金時代에比할時는約三割方이低落하고昨年度에對比하면約一割五分이低落하얏스나一般食料雜貨는今年一月에比하면反히騰貴한貌樣으로海產物과如히新物의出廻期가目前에迫한故로一種傍觀狀態임으로時勢를標準키難하고特殊한時勢를保持한貌樣임으로判斷키難한情況인貌樣이나大體는幾分間騰價임을不免하며一般市況이不振한狀態이라더라

證券擔保貸出 內容 某銀行家談

近來日本의銀行이競爭으로證券에投資하는結果一部의銀行이成否不明한新會社의證券을引受하야投機資金을供給하고結局投機市場에浮沈하는同時에危險의事를敢行함은元來로부터避치아니치못할事이나朝鮮의現在에는證券擔保貸가不振한外에信用貸는收縮하며又商品擔保도近來減退할傾向임으로形勢上不動產擔保貸만增加하는傾向이라朝鮮에서는何故로證券擔保貸가不振한가하면此는一般에遊金이少한故로國債와社債等을消化할力이乏少함과一方으로事業界는아직創業時代임으로確實히收益을擧할者가甚少한所以이니現在朝鮮에本店을有한株式會社의數는三百八十以上이나京城現物取引市場에上場되는株는取引所信託關係의株八、銀行과鐵道船舶關係의株가各七工業關係의株가五인狀態로此賣買高와受渡高도甚少하니此로써其一班을窺知할지로다證券市場의現狀이如斯한故로此에對한擔保貸가不振함이라此는朝鮮의一般產業이漸次發達하야自然히財界의地位가高하면證券擔保貸가增加함은大勢上免치못할事이나此際朝鮮의事業家는堅實한經營을繼續하야速히確實且永續的收益을擧하도록하면銀行도安心하고其株引受에放資할지오一面으로銀行에서도單히證券市場의時價만標準치아니하고事業의眞髓를調査하야將來有望한事業에는援助하도록努力하면證券擔保貸가增進하는同時에財界에好影響을波及함이甚多할줄로思惟하는도다그러나大體朝鮮의普通銀行에는預金과借入金等이主要한營業資金인故로過度의株式擔保의貸出을行함은甚히危險함으로日本의銀行等에서도此로因하야破產한實例가有하니投機의目的으로事業에着手함과如한弊害에陷치아니하도록할必要가有함은勿論이라云々

鐵道軌道問題 前滿鐵總裁 野村博士談

大連에서開催될日本鐵道協會總會出席途에四日夕入城朝鮮『호텔』에投宿한前滿鐵總裁文學博士野村龍太郎氏는往訪한記者에對하야朝鮮現下의鐵道諸問題에就하야左와如히語하얏더라朝鮮私設鐵道의合同問題에對하야는自己도東京에서同社長其他의幹部와銓衡에對하야全部總督府에一任한故로研究考慮를遂한後適任者의推薦을見할지오余의社長의說이有함은意外의事이로다私鐵創立當時에도廣軌論은頗히有力하얏스나當時의總督府當局者의主張이强하얏슴으로二呎六吋의狹軌에는아니면承認치아니한다는狀態로今日의狹軌를採用하게되얏다二呎六吋는最初에採用한中央線鐵과如히大邱浦項線은狹軌이나此는三呎六吋로目下狹軌나朝鮮의私鐵과共히軌幅에相違하고朝鮮의狹軌는日本의輕便鐵道와同一하니此를全部廣軌式으로하며第一國有幹線과의連絡도容易하게하며線路의故障도減少할지라又貨物의運搬從에도便利할터임으로理想은廣軌式에歸하나既設狹軌를改修하야廣軌로함은容易한事가아니오且今後新設할線路는此小廣軌으로할지라도莫大한建設費를要하는故로實行論은甚히難問題일지로다云々

朝鮮火災契約高 一億圓突破

朝鮮火災保險株式會社四月末日現在各種保險契約高는火災保險四千五百萬圓海上保險四千八百五十一萬圓運送保險一千五百萬圓合計一億八百五千萬圓에達하는바其中火災保險은今期中一千六百萬圓이增加하야期末에는아마大千萬圓을突破하리라더라

公設市場賣上額

四月中京城府四公設日用品市場의賣上高는六萬五千六百八十九圓一錢으로前月에比하야九百九十七圓九十七錢이減少하얏는데市場別賣上高가左와如하더라

明治町	二二、六四四圓〇五
花園町	二三、五六八、七四
龍山	一一、一九四、九九
鍾路	八、二八一、二三
計	六五、六八九、〇一

日文電報取扱數

京城郵便局에서取扱한大正十二年四月中內國日文電報通數는發信三萬二千五百二十二通、受信四萬八千七百九十一通、中繼信四十二萬七千二百四十萬通、合計五十萬八千五百五十九通인데前年同期에比하야約一割이增加하얏다더라

石油乳劑發賣

京城府衛生試驗所에서는目下製造中인石油乳劑를傳染病流行豫防의必要上一般府民에게發賣한다더라

製糸會社配當

朝鮮製絲株式會社에서는其間營業이不振하야每期에配當이別無하얏던바今回四期에는六步로配當되얏다더라

民聲

▲京城府에서人事相談所를設置한後各種의求職者가最多하야前月以內로만一千四百二十二人에達하엿다한다▲그런데그內部를解剖하여보면日本男女가一百八十人、朝鮮男女가一千二百十五人이되여朝鮮人이約七倍가된다▲이러한求職에比하면城內朝鮮人의無職者全部인가하면그러한것도안이어서交際의未熟、意志의疏通事物의辨別其他의拘碍로無職者가十人이면能히그相談에往談한것이三人이못된다할지니이比例로推定하면朝鮮人의無職者는日人의五六倍乃至十倍가된다할것이다▲現在京城의狀態를보면그것은人口統算上에無職者는그와가튼多數倍가生한것으로말하면朝鮮人은十九萬、日本人은七萬으로朝鮮人이僅히二倍半밧게안이되는것이다▲經濟的으로窮迫되는朝鮮人의窮境이極甚함을足히證明할것이나▲經濟的逼迫이어니事業의不振이어니하지만은그래도日本人은産業的地步가自立하야職業難이甚치안이한것이오朝鮮人은産業的地步가自立치못하여職業難이愈甚한것이니朝鮮人의急히解決할것은무엇보다도産業의自立이라한다

商況

仁川期米 五月四日後場 (底强形勢)

今節에는大阪初付三十四圓九十錢으로二節九十三錢三四節八十六錢인情報를接하고二十八圓六十五錢에始한後二節에七十三錢아지小高한後阪地九節八十二錢으로結局七十三錢에止함을伴하고五節에入하야五十九錢々지瓦落하얏다가六十大錢에場을止하얏는데今後場에至하야大阪初付三十四圓八十二錢인小高와共히雜分의硬勢로立會하니

▲第一節 當限은不成이나中限은二十七圓七十錢으로先限은二十八圓七十錢인前止價보다四丁高히初付하다

▲第二節 當限은不成이나中限은七十錢으로五錢々지小戾하고先限은八十二錢에始하야六錢々지跳하얏다가限地四節九十四錢인四丁此落과共히一錢々지反落하야止하다

▲第四節 當限은不成이나中限은七十八錢으로七十七錢을示한後五錢으로返戾하고先限은八十錢에始하야七十六錢々지小押하얏다가七錢에止하다

▲第五節 當限은不成이나中限은七十七錢에始하야一錢々지小高한後七十錢으로返戾하고先限은七十七錢에始하야三錢々지下押하얏다가六錢에場을止하니高低의差가十六丁이엇더라

○桑野仲買店 仁川米豆取引所仲買人 電話長三九番

仁川 期米最新編纂取引參考書 公平하고權威잇는모든强弱의材料를蒐輯하야諸位의判斷을待하느니다 代進呈 通信 福 仲買店調查部

米豆餘話

▲看花時期임도不拘하고奔忙한模樣으로客月下旬부터連日緖騰하든時勢가目下落花時節을伴하야亦反落의步調를示하니時勢로하는惜春의情을表하는듯하도다▲九十余丁이나崩落한二十八圓五十錢臺는送別亭인듯한感을呈하고反騰의勢를作하니此로부터綠陰芳草의時期를싸라天災戰으로入하는模樣이야▲漸次接近하여오는天災期야말로曆上에出의風雲變態가頻繁한時期임으로硬軟兩軍은더욱々熱狀하는中이다▲첫재麥作의如何와市岸의如何又는端境期의需給이如何한것을重要視할것이다▲本年度麥作의消息을據할진댄日本은天候의順調로豐兆의說이有하나朝鮮各地에는早春에雨量이過度함으로도리혀發育이良好치못하다고云々▲秧板의如何는朝鮮及日本各地方을目하야時期도尙早하리라하야아즉은大候가順適한樣이나端境期에至하야는需給上큰問題가될듯하다고亦云云▲大抵米價의基調는勿論需給의消長에歸하는것인데一部로부터이러나는本年度殘存米의不足에對한悲觀說은아주準備할수업는말이지만은▲過去와現在及未來々지의需給的狀態를察할지면十年度內作은九年度의大豐後임을因하야其殘存米가多量이엇슴으로오히려食糧이裕足한바이엇스나人民의購買力에作의觀念이不無하야消費力을減退한關係로供給不足의感을呈치안이하엿스나▲本年에入하야는昨十一年度秋부터第一回預想이六千一二百萬石에따라驚異의紛紜한同時에大阪은二十四圓臺를演出하야人民의消費力이顯著히增進함을좃아更히年度殘存米도薄弱하고▲又는小麥의杜絕한關係로現下殘存米가三千萬石에不過하다는問題가發展된것이라▲그러함으로本年度의植付가良好하다할지라도端境期의米價는破天荒의高潮를見하리라고硬派는出唱▲軟派의主張을據하면米正米時勢의高騰과共히農家抱藏米의賣惜은더욱々深刻하야固執不變하는模樣이나農民의態度가緩和되는께에는一時的反動瓦落을致하야도리혀端境期의米山을作하게될는지도亦不知라고某軟派는云々▲此雜關의時期를當한兩軍의態度는作戰計劃이자못繁忙한터인데果然如何한形勢를現出할는지?▲㋗筋의三期連戰의五萬餘石을悉皆準備하고受渡에供하기로鞏固한方針을立한다는說이有함을싸라大勢를順應하는買方도現物受取에對하야는또한躊躇한다고▲此는無他라受取한그現品은四等玄米임으로日本에移出할수도업고그外에賣却할道理가無함을基因함이라든가?

株式會社仁川米豆取引所仲買人 ㊥ 仲買店 趙大衍 仁川海岸町三丁目 電話長九〇二番

粟 外米 雜穀 肥料(豆粕、硫酸安母尼亞) ㋗ 仁川府本町四丁目 福島邦一商店 電話長一〇一四番 振替京城一二〇三番 電略「ク」又「ヘク二」

雙龍	同	九、三〇
▲玉洋米忠良	同	一六、五〇
九佛國	同	一六、〇〇
十八擧上 飛行機	同	一五、〇〇
八七割	同	一四、二〇

▲唐字上	同	一九、五〇
中	同	一四、五〇
下	同	七、五〇
◆服物		
▲經濟紬 麻紬(十五疋)		四、四〇
羽緞		二、九〇
加紡		二、六〇

(仁川支局調)

仁川米豆取引所 ㋟ 仲買店 仲買人

春節雜貨價表

五月五日 동아부인상회(調査)

品名	等級	價格
萬年筆	上一本	八、五〇
同	中一本	三、五〇
萬年操出鉛筆	上一本	八、〇〇
同	中一本	五、〇〇
同	下一本	一、二〇
石鹼	上一個	一、七〇
同	中一個	、六五
同	下一個	、六〇
香水精	上一瓶	一、〇〇
同	中同	四〇
同	小同	四〇
同	下一丁	七〇
白粉	上	、三〇
조바이	上一個	一、七〇
珠盤	上一丁	五、三〇
同	中一丁	三、八〇
同	中一個	一、五〇
短杖	上一個	七、〇〇
同	中一個	三、八〇
札入(지갑)	上一個	六、〇〇
同	中一個	三、〇〇
同	下一個	一、二〇
라켓트	上一個	六、五〇
同	中一個	四、五〇
同	下一個	三、二〇
넷트	大一個	一、〇〇
同	中一個	八、五〇
글럽	上一個	六、五〇
同	中一個	五、〇〇
同	並一個	三、〇〇
밋도	上一個	六、〇〇
同	中一個	四、〇〇
同	並	二、五〇
룻쌕	五號	七、五〇
同	六號	八、五〇
魔法瓶	上一個	二、四〇
同	中一個	二、〇〇
空氣枕	上一個	三、六〇
同	中一個	二、八〇
同	並一個	二、〇〇
革帶	上一個	一、二五
同	中一個	、九〇
同	下一個	、五〇
學生冊囊	上一個	二、四〇
同	中一個	一、八〇
同	下一個	、七五
理髮器械	上一個	二、八〇
同	中一個	一、八〇
面刀	上一個	三、五〇
同	中一個	二、五〇
同	下一個	一、五〇
鏡臺	大一個	九、五〇
同	中一個	七、〇〇
同	小一個	五、五〇
와이샤쓰	上	七、五〇
同	中	三、四〇
同	普通	二、七〇
소바위	上	一、五〇
同	普通	一、三〇
네타이	上	二、七〇
네크타이	中	二、二〇
네크타이	下	一、一〇

仁川主要物價 時價

五月五日現在 (仁川餘話生)

◆米穀及鹽類 (右는鄭鶴雲精米所調)

品名	單位	價格
▲白米 石拔米	每石	三二、〇〇
一等	同	三〇、〇〇
二等	同	二九、〇〇
三等	同	二八、〇〇
▲玄米 平澤三等	每石	二六、六〇
地摺	同	二四、八〇
▲正租 黃海道在來	每斤	七、五
忠淸道	同	八、〇
▲大豆 白川神力	每石	二〇、六〇
龍山	同	二四、四〇
長湍	同	二〇、四〇
▲小麥 海州	同	一四、五〇

(右는仁川穀物協會調)

品名	單位	價格
▲食鹽原鹽 六斗入	正味	一、九〇
官鹽一等	百斤	一、〇八
二等	同	一、〇二
再製鹽	同	二、一〇
粉碎鹽	同	一、一五

◆紬緞布木類 (金壽玉商店調)

品名	單位	價格
▲生水	一疋	一〇、〇〇
▲熟古糸	同	九、五〇
▲順仁	同	九、五〇
▲官糸八丈	同	二八、五〇
▲生老方	同	一七、五〇
▲生三八	同	八、五〇
▲鏡布	同	五、五〇
▲金布	同	二、四〇
▲居昌布	同	一、九〇
▲廣木三A	同	一三、三〇
三日	同	一一、八〇

仁川米豆取引所仲買人 仁川海岸町二丁目 ㋵ 廣澤正次郎 電話長七〇番 六五番 一六〇番
仁川宮町 廣澤米穀部 電話長三〇七番

梅毒과 연주창

梅毒及淋疾病은罹患一次에永爲痼疾하야全治되기난茫茫하고病한깁허가고至於生命을被奪할뿐아니라病毒이遺傳於子孫하야一家이滅亡에至하고傳染於他人하야及於一國하나니一云亡國病이라豈非天下之共病乎아此病에治療方法과藥도無數하야各處告上을着한美語로文彩만大辭하야患者를迷惑케하나試之則全治되지안는者多할뿐만안이라臨時的形症은治療된다할지라도年年更發하야全治者幾無한형편적약물이最多할뿐이니읏지통한치안니리오本院서世界的發明을一層研究精製하야患者에供코져하오니流行인터위저약물으로認치마시고一分一秒라도即速服用全治하시와晩時之嘆이無토록하시압

세재(眞靈丸)은이차모수를맛추어복용만하면남녀간신구병을물론하고여하한매독종이던지(大〇六)호의치료와홍과모든상약으로치료하야도단근치못하난남치에종이라도일부에단근되야영영김발치안이할약가난경증용보통품한제五圓구증용상품한제十圓별품한세三十圓送料各六十五錢〇본제난미독생안이라여하한종이던지모든창병에다근치되고더욱빈약무효한남녀간연주창에더신근치되나이다민독파창병에본제를내복하면중한창이밧그로발하엿써도싸로히외치할필요가읍시신속전치됨

淋疾

여재(治淋回陽丸)은남녀간신병ㄱ방간여하한림질에모든종과림독에모든종세가빗약이전혀무효하며빈방치료가무효한난치에고질이라도부약한시후에소변으로코와가리침갓뇨는심는심한부정한물건이만히나오고거근되야평신킹발치안난세계적희귀한영약이비로소발명되얏삽내다상품한제七圓별품한제十三圓송료각칠십오전〇본제이외他품(健陽治淋丸)일주일분一圓五十錢이주일분二圓九十五錢송료各六十五錢

痔疾

남녀간숫치질암치질치루풍모든치질에띠약어무효한병자난낙심말고곳오시요본원에량약이잇사온바모종을물논하고약을먹은지불일내에쾌부로물이나오고당장거근되야킹발치안이함약가경중용보통품한제오환상품한제십환발고종용별품한제시십원송료각유십오전

◎모든약쥬문하난방법

본보를보시고주문하세시는림치질며독관계를을바혀송부하셔면일층친절히하오며남녀간자세한병록과송요와약가를선송이나반닷시송료를동봉주문하사신용어엇난인사의주문에안니면절티붕응합니가선송에난약품을더욱정제하옴고특별송료를한면감하엽니다

좌자체위여약가가러십전마를으로실히열한뜻하고효력도생외하다남을증히불치만할한장요에미혹하사헛수고마지고고가먼고상한원료를농하야비록약가이만혼듯하오나오직병을단근하려면반다시본원제를쓰시와헛수고를마시요

京城樂園洞一九八番地 濟衆醫院 振替京城一〇、三三六番

最後決勝의大勇戰

俱樂部팀은友助가小學팀은協成이中學팀은徽文이大勝

◇—우승의월계관을어든각팀은—◇
◇—의긔가등등하야시내를순회—◇

파레청년회(朝鮮青年會)의 주최로 동아일보사후원의 제일회전조선소년야구대회(第一回全朝鮮少年野球大會)는 여러회째 대상일저녁오일에도역시 더성황을이루엇다이날은더욱결승의뎐을당하야모다 숭긔를겨루게되는날이라일반선수들은용맹을다하야최후의승리를얻고자분투하는데관중들은경기하는선수의일진일퇴할적마다 손에땀을쥐고 두다리며감치하야장내의공긔는티열하게되엿다마침일긔가좋이여서

비가올듯

한긔상이엇스나 다힝히비는나리지안이하고차차청명히여젓슴으로 예뎡과가치동오후두시부터구락부팀의우승군과밍가명승전을시작하야동네시십오분경에우조가십사티사(十四對四)로 더승하고계속하야소학교팀의협성과공옥이역시결승전을시작하야뎌섯시삼십분경에 협성이 십티삼으로승하야 최후우승의 월계관은 협성군에게 돌리게되엿더라 이것으로써 원만히맛찻는데회는 흘막게되엿더라

優勝旗授與式

얼골에깃분우숨을씌고 영광의우승긔를바덧다

동여섯시사십분경에금번대회에서 우승의영예를어든구락부팀의우조(友助)와중학팀의휘문(徽文)과소학교팀의협성(協成)의세단톄의선수들은 얼골에깃붐이 넘치는우숨의빗을씌고 운동장중앙에 각々어느템인것을 구별하야 일데로벌니이선후 회장 유성준(兪星濬)씨의 간단한식사로 디회에서 미리준비하엿든 우승긔(優勝旗)의 수여식을거힝하고 그다음에는 경기에지기는하엿스나 기능이 모범될만하다고 인뎡하는양뎡(養正)군와신명(新明)군의뎌 표를붙녀 본시와「쎄야마」악긔뎜에셔긔증한화화두리를각각난호아주엇더라

凱旋歌로各歸

승전고를울니며
각각본영으로가

정각으로우승긔를바든 선수들은

最後의決勝戰

俱樂部戰의決勝은五日午後二時에友助와猛球가對抗케되얏다友助軍은强雲의强軍을四對一로慘敗케하고仁富軍을屈服한强軍이요猛球軍은大原敎軍을四回에十點差異로大勝한强軍이다友助軍의投手金岐鳳君은培材校의撰手로優越한技倆을가진投手이며其外의撰手도全部培材學生이다

第一回友助의守備로猛球가打할새球審李源容, 壘審馬春植韓麒鎬三氏의嚴密下에開戰할새猛球의第一打者李泰俊은右飛球로死하고車仁得三振, 金天與는二飛로死하고三友助交代로攻할새韓應七飛球로死한後車亨模는四球로出한後二壘를盜하고趙泰淳의打球를一壘手의失策으로趙君이生還하엿고金岐鳳은安打로又一點을加하고尹忠植은四球로出在裕의安打로又一點을加하後敵의失手連發로全部二點을는取하다 (猛球零)(友助二)

第二回猛球軍의張政煥은三振邊昌植은一飛도二死後에雜亦三振

友助軍의攻擊을防코저함인지猛球軍은펜버가變하야投手는金天與이되엇다友軍의韓虹伊는强打를出한바敵의失策으로生還하다韓應七은三振車亨模는投飛二死後敵의失로又二點을取하다(猛球零)(友助二)

第三回 (猛球零)(友助零)

第四回 (猛球零) 友助軍의强打連出하야一擧六點을得

第五回猛球軍은金岐鳳君의球에打擊에對하야一點을得치못하고友助意氣를得함인지又得二點

第六回崔謹厚는安打로一壘에서踏한後洪贊天은遊飛로一死하고李泰俊의飛球를友助軍의失策으로猛球軍은貴重한一點을得하얏슴이요友助攻할새韓虹伊는遊飛로死하고韓應七은投越安打로出하자二壘를盜한後車亨模는三振趙泰淳은타이나를遊擊手의게잡피다

(猛球一)(友助零)

第七回猛球軍은友助軍의失策으로又二點을得하고友助交攻할새金岐鳳은敵의失로二壘서지盜하얏다가遂히生還하고後者無효

(猛球三)(友助一)

第八回猛球의李泰俊은安打로出하야盜히一壘까지踏하얏스나後者의飛球로共히被殺되어二死가된後金天與는遊飛失로出하고張政煥의安打로三壘서지至하얏다가遊白植의세니도失策은無效 友助의韓應七은投飛로死하고車亨模는飛球로又死後趙泰淳은敵의失로二壘서지盜하얏스나金岐鳳의세스퀴를라이로死

(猛球零)(友助零)

第九回張○交는飛球로一死太種球는失策을利用하야二壘를盜하다가剌殺되고後者亦二壘에서剌殺되니結局十四對四로友助軍의手에名譽의月桂冠은도라갓다(以下는紙面關係에依하야略함)

自轉車界의飛將

老當益壯의嚴福童君

前後出戰百餘合에一不摧折

알본유일의선수도엇지할수업시
이십회경주의월계관은엄복동군

해마다이서가되면 자뎐거운동회를지최하고지최할적마다일동은반드시엄복동(嚴福童)군이넘뎡한것은 조선사람으로누구나다가치렴상하는바이라 그런데지작일부터 장충단공원에서 경성뎐일유지회(京城輪業有志會)의주최로 자뎐거경주티회를지최하야 십사회경수에엄복동군이삼등을하얏다함은 시지에보도한바어니와 조선에서 자뎐거경주를할것가트면 의레히엄복동군이 일등을하게되는고로 작년과작지년에 일본에서도 뎃지인이가는자던거선수몃사람이 일부러나와셔 참가를하얏섯스나 마침내 일등은잇지못하고 도라갓섯는데금년에는 일본에서도 데일유명한선수십여명이멧칠전부터 경성에들어와셔 연습을하며 자웅을결단코자하는중입으로

경성시민

은더욱이엄복동군에게 정신이몰니는중에 데십사회경주에는 뎌우삼등을 엇게되얏슴으로 일반은혹타방도하며 혹은고의로 그리한것이라고도하더니 오후다섯시쯤되야 첫날의마지막으로일류선수여섯사람을모아가지고 이십바휘도는경주를실힝하는데

나갈줄을

칠팔박휘를돌도록 엄복동군은 사오인후에잇서셔 압호로 나갈줄을 모로는고로일방은다시 닥방이되게되더니 열박휘가넘으면셔부터 비로소 링렬한 용긔를내며 젼일의수단을 부리며셔러져서십사인후에잇다가심칠회를닥치면셔부터 다시근아소리가 서로와짐을셔라셔 군중의고함소리는 텬디를진동하는듯하며 엄복동군은 엄렬한용긔를 내어며

영을쏘는

데의형세로달려서 선두로셔기를시작하더니 성구회에이로러는 더욱이고함소리가 동흥을세하 엄호갓치소리를지로에 다른선수보다 쳔랑보를압서기시작하더니 최남회후우승긔는 또한엄군의손으로도라갓더라

閔氏의盛意

자뎌천상부근이라고
학교에삼빅원을긔증

경긔도(京畿道)룡인군(龍仁郡)모현면(慕賢面)능원리(陵院里)에서 당디유지정규영(鄭奎永) 뎡희영(鄭熙永)거다졔씨의 발긔로사립모현의숙(慕賢義塾)을 설립하고 보통학교뎡도로 아동교육에노력중인데 작금량년에는다수한학싱이몰닐듯하나다만몰질이 중부하지못하야 여러가지설비가불완전함으로 티우유감이든터인데시내경운동(慶雲洞)민영휘(閔泳徽)씨는 그사정을듯고씨의친산이그면부근임으로 더욱동정하는마음이 간절하야 돈삼빅원을 긔증하바그학교당국자들은씨의성의를칭송한다더라

金環載氏를歡迎

선봉사의일을보러
여러명사가협동

신한공론(新韓公論)주간 김경재(金環載)씨는 동사원리로를다리고 연해주일대를 시찰코자왓슴셔에 해삼위에서는 선봉(先鋒)사를중심으로하고 리동휘(李東輝)최고려 리용(李鏞)림표(林彪)박(朴)일니아기타유지제씨가합력하야 환영회를열고독립운동자와공산주의자는 더욱서로련합하야일을세여가며그와가치경계한것이라는데 ... 다더라

教會堂을收用

연해주일대가공산세계로
변한후교회당을모다수용

연해현(沿海縣)일대가직화한후정치(政治)교육(教育)산업(產業)것더한것을구별할것업시모다변농이성거잇는데그여파가 그곳에거류하는우리동포에게까지 밋치여어에「너희에쓰코」에서 장노교(長老敎)희당을 강제로수용(收用)하야학교를만드러것고 해삼위신한촌(新韓村)에잇는최남교(崔南敎)리당도수용하야고려공산청년당(高麗共產青年會) 의사무실로만들고 저녁마다선뎐연극과 활동사진을 한다더라(해삼위)

이더아지는협동할필요가잇는것을 서로협의하얏다더라(해삼위)

先鋒을發行

우리동포의긔관으로된신문
일주일에세번식발힝하는중

해삼위(海蔘威)에잇는동포들이우리의긔관으로신문을발힝하고자오러동안노력한결과지난삼월일일에 신문일홈을선봉(先鋒)이라하야창간호를발힝하얏슨데처음에는신문일홈을삼월일일(三月一日)이라하야이호석지발힝하얏다가여러가지사정으로인하야지금일홈으로곳치고 일주일사에세번식발힝하는중인데 그간부는 다음과갓다더라(해삼위)

金河球 李自秋 金鐵雲

新生活은再刊?

선봉사에서월간으로발힝코자

경성에서발간하든신성활(新生活)이발힝금지를당하고그간무가뎡창성활을하게된것은모다이는바이라 해삼위에잇는신문선봉사(先鋒社)에서는그것을크게유감으로성각하야 그사에서신성활을다시월간으로발간코자한다더라(해삼위)

新教科書를編纂

장도영씨에의하여칠팔인이
신교육령에의하야편즙

연해주(沿海州)일대에잇는우리동포가설립한학교가삼빅여개소나되는데일뎡한교과서가업셔크게유감으로녀기든바 금번에연해주가완뎐한공산당세계로 변한후학교도 신교육령에의하야 혹은폐지되는곳도잇고 또셔로설립되는곳도잇게되자교과셔도 순젼한공산학교에 뎍합하도록하기위하야 지금「이만」에서 장도영(張道榮)씨이하칠팔인이편찬하는중이라더라(해삼위)

東門署의大活動

京城北部崇二洞을中心으로

북경○○단원이폭탄을가지고
황히도를것쳐서입경하얏다고

지작일오후다섯시부터시내동뎌문경찰셔률뎐(栗田)고등계주임을시사하야사복경관사오명이시내숭이동(崇二洞)방면을포위하고디수식을하며이에싸라서 종로경찰서고등계와련합하야 경성부부를중심으로하야가지고수식에노력을하는모양인데 모처에셔뎐하는말을들으면 북경○○단으로부터 비밀문서의소포발이 시내숭이동김○○씨텁에왓다는말을듯고 그러한활동을개시함이라하며 모처에셔뎐하는말을들으면 북경으로부터 ○○단의부하가 폭탄을가지고황해도(黃海道)를것처서숭이동으로온 혐적이잇다는 뎐보가 저작일오후네시경에 경긔도경찰부에도착되야 경찰부에서는 동뎌문서와종로서에서는 계속하야 더활동을하얏다더라

醴泉郡에女子教育熱

조고마한읍에녀자학교가세곳
이후로녀자교육계에모범될듯

경상북도(慶北)례천군(醴泉郡)에는 시더의사됴를싸라 작년부터물밀듯 일어나는녀자계를위하야 특히축으로우리 녀자의 교육열은 참하할만한일이나 그물을수용하야 교육할긔관이업슴으로식지로하여금일더유감이업지안이하는바 례천공립보통학교에서는이것을민망히성각하야

작년사월

에비로소녀자부를신설하고 우리조선녀자교육에 노력하는터인데 조경이(趙瓊爻) 녀사를비롯하야 문상옥(文相玉) 횡정옥미(橫井玉尾)량양(兩孃)의 열심으로 교수한결과 현금빅명이되도록수용한다하며 쏘례천야소교회에서는 학비관계와년령관계로보통학교에들어가지못하고잇지할줄모르는자를 위하야작년오월부터 녀자야학회를설치하고박원석(朴元錫)김한긔(金漢基)윤창

순차교뎌하

야륙십여명의 성도를하로도결석이업시열심교수합에디하야그의성심의를칭찬안이하는자업돈바금년삼월에이르러 주학으로변경하는동시에교명(校名)을경신학당(貞信學堂)이라하고 다년녀자교육에종사하든장영신(張永信)녀사를고빙하야 과뎡은 보통학교재로교수한다는데터욱이부인야학을 증설하고부인을

다수모집

하야밤에두시간식장영신녀사는그피로움을성각지안이하고가라침으로 본학당은이로부터발뎐의희망이잇스리라하는중이나, 그중에도한편에서는 물질의고통을바더 성활상곤난으로학교에들어가지못하고 사랑다운사람이되라면 비위야하겟다하는어린가슴에서 치밀어올으는그들은호소할곳이업서 도로에서방화하는지라이것을

만분의일

이라도구제하기

舒川水利와住民의反對

蒙利地와被害地가比等하다고

수천군중이군텽에살도하야반대
조합당국자들은도망을가고말어

지난달이십류일정오열두시부터당일오후열두시까지셔천읍내(舒川邑內)에서는당디에 공사를시작하는수리조합을 반대하기위하야 큰소동이일어낫다가 수천인의오분히한울을부르지져 통곡을하미 그날은일월도빗이업고산천도처량한빗을씌운듯하얏다는데어셔그자세한내용을들은즉현주소를충남강경(忠南江景)에둔 일본인황권(荒卷)이라는자의 발긔로수디사업을하겟다는

아름다운

이름아리에서천수리조합을계획하게된바 자긔네의게획서를보면 법률에상당하도록하미여따간독관텽의 어욱을가리울랴어요 그러용인즉그와가시안타는데 그계획서에는셔천군(舒川郡)셔천면(舒川面)외여섯면뎌수지(貯水池)십리구뎡(町)칠보(步)두곳을두고공비구십오만원으로 피공하면오리리뎌(蒙利地)가 삼천여뎡보오 조합인원수가

일천팔빅

여명이라하엿스나 상상그티용을토사하야보면피

... 가온데에도 더욱놀나운것은가옥면(邑內)에서는 ... 수리세(水利稅)도미보단(一段步)칠십원 ... 이될예뎡이니차라이서천전군토디를그저일본사람에게양도함이오히려서천사람에게힘복이되겟다하며 서천은원허 수군이티우조호프로풍흉(豐凶)이입는곳인데 초조합원일천팔빅인을모집할셔에도

별별수단

놀다하야모집한것이여 그조합이라는것도 소위조합장겸평호일(組合長兼平虎一)와그고용군수가 자천(自薦)인바이제그조합원일천팔빅명도 세다히러부족하야 일쳬히반뎌가국열함은바가잇서 일쳬히반뎌가국열함으로군수가 자천한평의원을

그군수로

부터 취소를선언하엿슴으로일본인축에서는 그군수도무한히미워하는모양이며그수리조합내용이 그와가치되엿슴으로일반은자긔들의성명을그저안저셔빗기지안이하겟다는결심으로 조히여국단에반뎌를하고저하다가

당국에서는미리알고경계와시위가 아조후독하야 셔천디방에 현상독사람도 한뭇에모힐수가업게 상황명뎡하얏스나 그날은 마침

평의원회

가뒤려회룰리용하야 자연한사람서두사람식 은원한을풀고 모히인것이 수천에나된바 그날은 아조구단의러도로 그수리조합을 파괴할열심을가지고 수천군중은 물밀듯이 군텽를향하부로 몰려들어가며 가세는 그물수모자들은 다각기도주하고 그곳에일본인 전중(田中)이라는사람은 반더파로가서 안전으로 터여히엇다가

못사람의

발길에맛게될으로그사정을아는사람이 덤중은반 ... 라더라(군산)

최후싸지

이와갓치농사착 ...

先何心後何心?

清溪寺住持가

다른곳으로쎄나라고
상자노릇하든사람을

경긔도(京畿道) 수원군(水原郡)의왕면(儀旺面)청계사(清溪寺)에 잇는 조벽월(趙碧月七二)은이십여년간을그절주디로잇서오든중거금십삼년전에동군동연청계리(清溪里)십일번디에셔사는 김원오(金圓晤六一)의아들선뎡(聖人二九)을상자로삼아지내여오든바김원오는선뎡의장셩함을보고거금십여년전에성취를식히며

그절부근

에다가납의터를 어더엇을짓고성활케하얏는데 그후전긔와가치지조부의주선으로토지를엇고 서로사는처디어지만은스승과상자의관계가잇슴으로전일과가치 성의를다하야밧들어조벽월의일동일정을 살피드니 작금 절산에서베힌나무를도사하야 년심이월경에 동리사람들로하야곰

상지됨이

잇셔하로를철한일이잇셧는데조벽월은어것을핑계삼아너를나의상자로삼기심타고금후에와 장삼,가사를쎄앗셔가고도오히러부죡하야 질산가무는 물론이오 벽월자리가 상직이로보는조모의산에서하여셔이돈나무짜지혜방

可驚可怪할殺人未遂

債權을領受코자小兒를投井

아모리녀자의좁은생각이라도
싱각을홀사록놀나운일이다

경긔도(京畿道)지성군(開城郡)남본뎡에사는뎡수영(鄭壽永二四)이라는녀자는지난사월이십삼일오후열시경에 동군동본뎡(東本町)에사는김모(金某)의아들김진긔(金鎭基七)라는 어린아회를그리웃에잇는잇더한움물에 집어너어죽이고자한사실이잇섯는데 그내용을들은즉 뎐긔김진긔의실모오탁안(吳樂安三七)이라는녀자가

지금으로

부터 십여년전에 뎐긔김모의첩이 되야동거하야오든중에 김진긔라는 아회를비여가지고 몃칠동안을 동군티홍산성(大興山城)에잇는 어느절에가서 약물(藥水)을 먹고잇다가 다시집으로도라온후에 열달후에아회를나은즉 뎐긔김모는자긔의칩오락안을 치의하든ᄯ해이아해는나의 자식이안이오티홍산성중놈의자식이라고 자긔홀로주장하고

그후로는

오탁안의집에를 피일톄발을쓴코단이지안이하며 차에다른남자와 다른녀자갓치지내이나다만전일에지내든정과갓난어린아해를 불상하게성각하야한달에약간시량만터여주든바전긔오탁안는 아모리자긔의억울한마음을 돌어가지고여러가지로변명을하여보앗스나필경은 아모효력어업고다만김모가터여주는넉넉지못한시량을 가지고그날그날을지내오다가

어린자식

을다리고신산한성활을하는사이에 그이웃에사는 전긔정수영(鄭壽永)이라는고리티금업자에게한번두번채무를진것이부지중에일천사빅여원이라는거티한금익을지고밤이나낫이나정수영에게성화갓치독촉을바드나남편이도라보지안이하고또한아무직업이업는약한녀자가거터한금익을일시에갑흘도리가업시조르면졸리고사리면사리는터로

채권자의

처분만 바라고지내든차에 전긔정수영이란녀자는치구를독촉하다못하야 자긔집세간을오탁안의집것방사리를히고지니며 오탁안의집으로옴기여다가 치우를 독촉하는사이에자연어오탁안의집가뎡상에 비밀한일ᄭ지 자세히알고자긔마음에 흥도성각하기를오탁안이가 오늘날자긔남편에게 박티를밧고진후에모든고초를맛보는것은 다만그의아들

김진긔가

중의자식이라는 협의를밧는싸닭인즉그러면김진긔를업시버리기만하면 오탁안이가 다시그의남편김모에게 의셩을다시어들터이고 김모에게의청어봉구되는날에는 내기라돌돈다지도 용이하게밧게되리라는어리석은게교를덩하고지난사월이십삼일오후열시경에 마침오탁안이가 어디로 출입을하고 아무도업는사이에 긔수영이는 큰궤회나

어든듯이

전긔김진긔를쬐여가지고 그이웃에잇는 우물로티리고가서 세상에인성으로나서서누구의지식이타고할는지붕상헌중에현진랍만한 어린아해를 조금도사싱이입시전긔와갓치우물에다집어너혼사실이발각되여당디경찰서에 테포된후에일건서류와갓치기성지텅검사국으로압송되엿더라(기성)

沐浴湯에盜難

빅여원엇치를일허

시내죽첨뎡(竹添町)어리구십사번디에사는신도순(申道淳)이는일전에시내의주통(義州通)일뎡목삼십번디구보던(久保田)이라는일본사람의목욕탕에서목욕을하러고님엇든의복을벗셔々옷버셔놋는장(欌)속에너허두고목욕을하는사이에엇더한사람의소위인지 의복에너어둔회즁시계와 더금통장외에일빅사십사원십전가량되는물품을전부가져갓슴으로 소할서티론서에도난계를데출하얏다더라

詐欺犯人을逮捕

사오개월만에

지나간이월에 시내당주동(唐珠洞)일빅삼십오번디에사는리용화(李容九)으로부터 사긔사건의고소가잇섯스나 그자는충청북도출셕라하룡(羅夏容四〇)이라는자로항상자최를감치고잇서 수식할방법이업더니 저작일에그는시니동숭동(東崇洞)사번디에사는 모의집에변성명을하고 잇는줄을탐지하고 곳테포하야취됴중인데 횡령금익은이천여원이라더라

잔소리

▲긔성에서는엇더한녀자가빗을밧기에성각이열마나빗첫든지 그집안형편이아회를하나죽이려돈을바들도리가잇슬줄로성각하고그아회를우물에다가너흿든지 발각되야 방금검사국으로가서 취됴를밧는중이라니▲아모리돈이 중하다는지금세상이지만은돈을밧자고사람을죽인다는것은 엇더한사람이라도용서한사람이업슬것이나▲아모리녀자의좁은성각이기로 그리케리혹할가▲그러나이러한사람이물론법률이치되도하고 누구나다그죄를용서치안는것은 시다중하고돈이천하다는성각일것이세상사람이돈보다사람을귀하게아는지 간접으로전긔와가튼 엄이절되로업는지 그것이김히연구할민한문데거리갓다 직접으로라타나는일은법률이잇다고도히겟지만은 교묘한수다방법으로간접간접으로 그린일을하는놈이잇지도안켓지만은▲어엇지할도리가잇난말이야 이러한것을성각하니술수밧게다른도리가업지 량심은 사람마다잇건만은엇더하야욕심이가리워서는 뎐긔한녀자와갓치미혹하는한단말이야

天氣豫報

日出	上午五時三十四分
日入	下午七時二十七分
雲一	白六 日午後十三時
時晴	全七 日午後十二時
溫度 攝氏	六日正午 五五、二
華氏	同日六時 六八、二

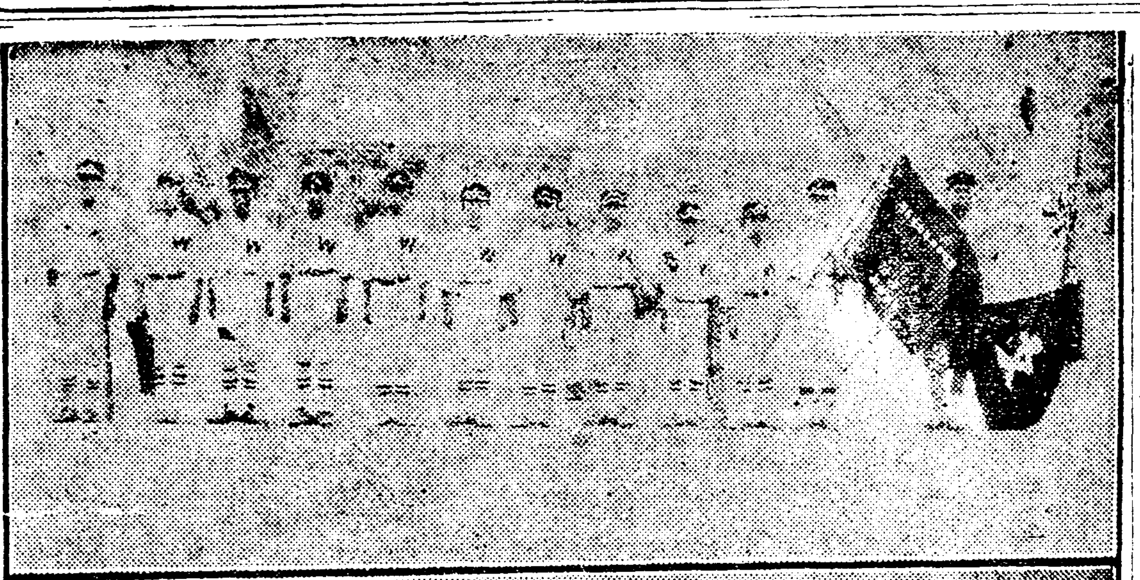

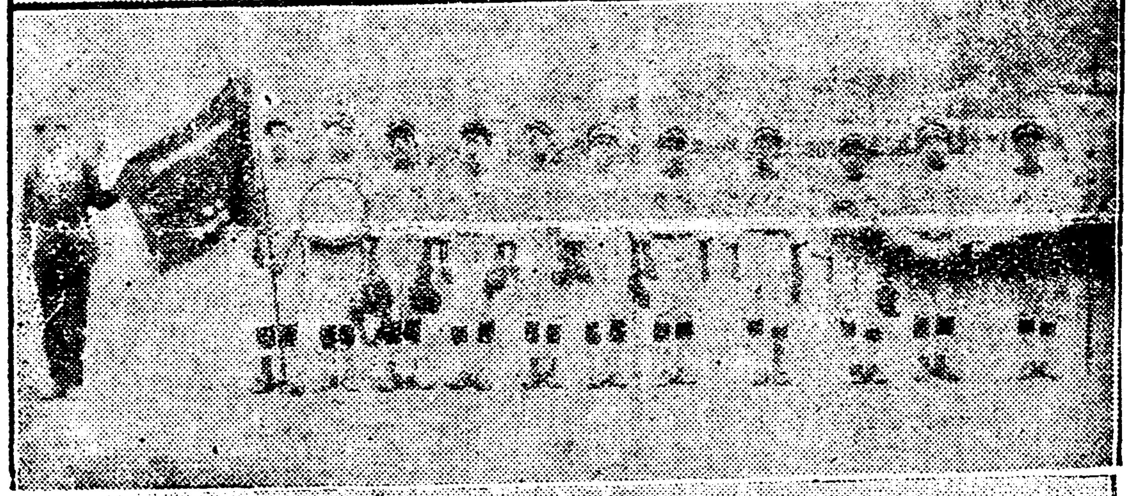

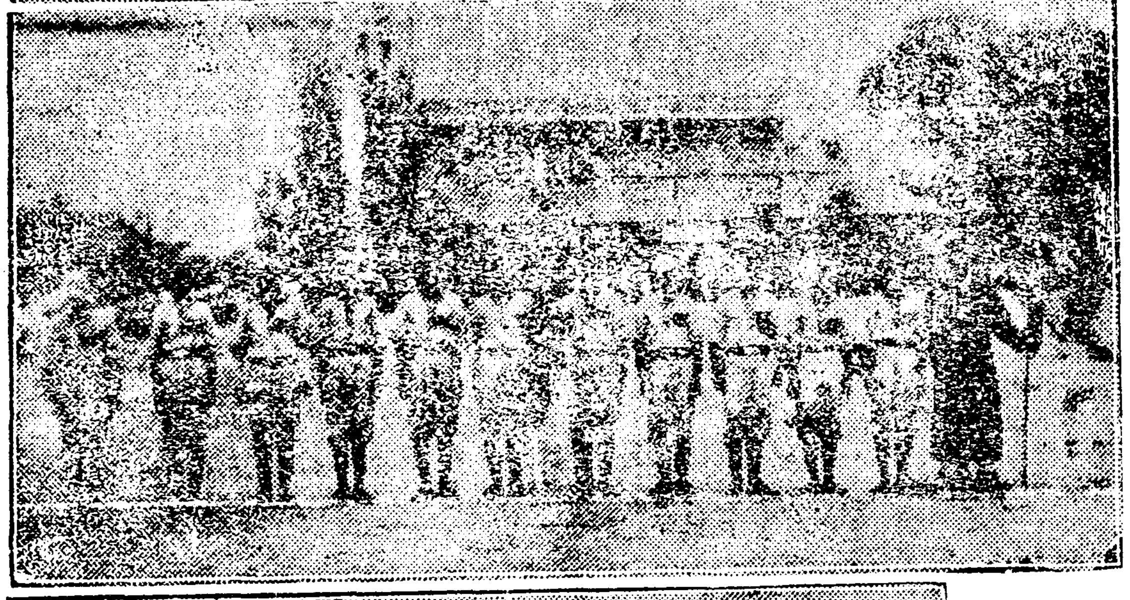

명예의우승긔수여식과화환수여의광경
(지작전조선야구티회에서)
데일단휘문(데이단)협성(데삼단)우조(사단)신명과양정

京城西大門町一의九(당피골)
英惠婦人醫院
內科 婦人科
女醫 許英肅
產室準備도잇슴니다

移轉廣告
本社에서京城府蓬萊町壹百九拾七番地에事務所를設置하엿든바今般位置를京城府御成町五拾番地로移轉하압고業務를一層擴張코자하오니海內僉位는倍舊愛顧하심을伏望하나이다
大正十二年五月七日
京城府御成町五十番地
京城廣濟社 白

同情하야주시옵소서、우리사람의經營인本店을
京城南大門通一丁目
友助堂時計舖
電話本局五〇二番 振替一八九五番
最新形、時計、眼鏡、指環이多數陳列하얏삽나니다來觀하시와批評하심을乞
最新刊定價表가잇사오니二錢郵票를보니시옵소서無料로드리겟습니다

我朝鮮고무靴의元祖
登錄商標 京城
大陸고무
京城(龍山)元町一丁目
大陸護謨工業株式會社
電話龍山長三四・振替京城壹壹武八壹番
社長 李夏榮
京城府鐘路二丁目四七(裁判所前)
大陸護謨工業株式會社總販賣部
電話本局長七六五・振替京城七武參參番

石版美本・定價七十錢・送料十二錢(要先金)
附楷 草書大簡帖

石版美本・定價八十錢・送料十三錢(要先金)
조선희지 언간필법
글씨를 잘쓰고 못쓰는것이 사람의資格을 말하는데 한條件이되지안습니까? 편지잘하고 못하는것이 社會에서 活動하는데 한要件이되지안습니까? 아못조록 적게쓰는것이 조켓지오? 힘에는아못조록 잘하는것이 조켓지오? 그러니 어서 어치를사십시오! 그럿치오?

總販賣元
京城府堅志洞六〇
朝鮮圖書株式會社
振替京城八二五五 電話光化門一九一四

第二〇九回 만나자는밤(二) 碧霞

항상옥희를대리고딘김승청년
은자기계모에게대하야 원망하는
듯이하는말을들을의옥희는얼나여
라도더그곳에서엇든고잇슬수는업
섯다 그리하야슮흠......원한......
절망의눈물이...끈임업시 두쌈에
줄더여흘넛다
자기는어와갓치된일은 전혀알
지못하고오늘날아지속으로자기의
사랑의불길을 던지라하든져청년
에게 도리혀자기내몸의한방허물
과갓치인정함으로 옥희는분한마
음과슮흠을 지탕할수업섯다 그
리하야더잠시라도 그곳에지체하
고잇슬수가업섯다
이곳을써나가다가 자기계모와
청년에게 들킨가또는뜰키지나안
을가 하는성각에헤매이여 주
저주저하고잇슬때가안이엿다 그
러한성각은 임의자기마음에업는
것처럼 옥희의마음은몹시어지러
웟다 그리하야옥희는 엇더한일
이 잇다할지라도 이곳에서더안
저잇슬수는업섯다
그러나옥희는 아모소리도아니
나도록 사르르걸상에서 이러섯
다 이러슬그찰나(刹那)로부터옥
희의주터리는 간단업시바르르떨
니엿다 그럼으로한거름내여드드
라한쪽 그완몸의피는 모다뒤거
름치 거슬너올나오는것과갓치그
몸은 비비틀니는듯하얏고곱압흐
로쪽곡구라질듯한것을억지로정신
을차리여곱히걸상한편을 붓잡어
다 그러치만이곳에서 이처럼머
뭇거리고잇슬석가 아니엿슴으로
최후의힘을 다썸베이엿다 엇지로지
바르르떨니는터리를 억지로거러
링하야 풀위를감안감안히 거러
서 걸상이잇는곳으로부터 열간
통가량옴와다
이셔에옥희는 그곳아지와서는
눈영자부인다청년이안진곳에서 보
히지아니하고 오직막듯이울나오
는써그러지희미한달빗에 무성한
소나무만눈에 띄일뿐이엇다 그
러치만옥희는 자기가감안감안히
오든길을 다시한번도리다본뒤에
무슨악마의구혈이나 본듯이거름
을 쌀이히아려관심으로 향하얏
다 이니...다름박질하얏다 그리
하야삶의갓치 러한집갑을놓지베
여 삶과갓치아루모올나와삶과갓
치방문을 열고방안으로드러와
삶과갓치바로 아려옥요위에가현
신락너여던지듯이 몸을더진치로
업되려흑흑늣길색이다
그리하야눈물은 끈침업시흘넛
지만 신치줄을몰낫다 슮흠은열
마쯤우럿지만 조곰도덜함이업섯
다
모든것이 다절망으로되고마럿
다 모든것은옥희의마음으로부터
뭇러처 보니아내이엿다 처음으
로사랑이라즈음을 엇고자하든그청
년을잃어버리는동시에 자긔의맛
고의지하고지내든 오직한사람인
자긔의계모......옥희의의정성정
(愛情生活)의샤터자로오직한사람
인계모조차일허바럿다
향기로운을 자랑하는뜻는산과
갓치 아림다움과사랑에 가득한
옥희의마음은 별안간모진광풍으
로말미엄아그뭇농산은쌀々진암흑
(暗黑)과슮흠으로만 충만하얏슬
뿐이오 그외에는아모것도업섯다
첫사랑의샤터자로부터 자긔를
항해물로인정하게됨을 무한히슮
허하얏다 그러치만자긔에게는그
처럼다정하고 품힘이단정한자긔
계모가 남자에게터하야 몸파는
우리와갓치 아양부리는것에 치
일슮혓다
자긔의맛고바라는계모가 성나
맛게 렷자못할사람인것을성각하

는옥희의마음은 놀나움에넘치기
을마지아니하얏다 자기에게다정
한계모를생각하며 옥희는원망할
수가업섯다그러치만너무나방정한
듯하얏다못그리웟다원망하고십헛
다 옥희는자기계모와청년에게뭇
기여온것이아니다 산중에서무슨
우서운괴물(怪物)을보고다름박질
하야피해온집이 맛치그괴물의사
는집과갓치 자기계모와청년을피
하야왓지만은 그사람들도한가지
로 이곳에도라올것이다
이러케성각함에옥희는 차라리
이방으로부터 도망질하야나오가
고십헛다 멀니멀니아모도보히지
아니하는산중으로드러가 이슮흠
을 마음것 울고십헛다
......적어도오날밤에는 자기계모
와청년과 얼골을서로대하기가실
혓다 자기계모와청년에 져다움 보고
게나란히서서드러오는것을
자아니하얏다 아니ㅣ청년에게방
해물로인정된이상에 자기계모와
한가지로방에엇고십지아니하얏다
그러나 이방을나아가 옥희는혼
차어느곳으로갈수가잇슬가 다만
맛고바라는한사라인자기계모의것
흘너나 어듸로갈수가잇슬가 이
러케성각하는옥희의머리가온더에
는 죽은자긔부모의얼골이 아련
히낫하나다

各地報道

柑峴驛客月業績

四月中京仁線柑峴驛에乘降人員과貨物發着數量及昨年同期의增減比較는左와如하더라

▲客車部

乘車人員	今年四月	五九、三六四人
	昨年四月	四〇、六八六
降車人員	今年四月	四一、〇六九
	昨年四月	四四、八三〇
入場人員	今年四月	三、五三二
	昨年四月	三、三〇八

▲貨車部

發送手小荷物	今年四月	三三、三三三斤
	昨年四月	二、八六九
到着小荷物	今年四月	四六、四一三
	昨年四月	三六、五五二
貨物發送	今年四月	三六五噸
	昨年四月	二九八
貨物到着	今年四月	三三一
	昨年四月	二〇一

▲收入部

客車收入	今年四月	三〇、八六九圓
	昨年四月	三四、〇〇三
貨車收入	今年四月	三、九九五
	昨年四月	一、八八一
雜收入	今年四月	四六四、二〇
	昨年四月	三九八、六六

(仁川)

醫學研究定期總會

本月三日下午一時草梁北鮮倉庫會社에서醫學研究會의定期總會를開催하엿는데會長崔君天氏司會下에副會長金鍾大氏의本會維持方針에對한說明이有한後過去一期의財政收支의報告가有하얏스며從來會務를一層擴張하기爲하야別任員一人과常備委員一人을選定하엿는데그選定任員은如左하고또醫學研究講演과會員間互相親睦을圖하기爲하야去六日에會合하야盛大한係與을設하얏다더라

任員氏名

別任員李鍾祿、常務委員金敎式

(釜山)

養正學校와有志熱誠

平南中和郡陽井面에서는同郡有志尹台鎬蘇文燦尹命達其他諸氏의發起로入學難의救急을目的하고多少經費를捐聚하야陽井講習所를設立하얏든바얼마전부터面民諸氏의一層盡力으로寄附金五萬餘圓을募集하고前記三氏를代表로하야私立養正學校의設立認可願을當局에提出하얏다는데講習所로서學校로變更케됨은勿論一般有志의熱誠如何에在하며目下二百餘坪의校室에新築하는中通學生이二百餘名에達하더라(平壤)

信聖校에修學旅行

當地信聖學校에서春期修學旅行은三隊에分하야一隊는平壤二隊는身彌島三隊는安東縣으로三日間豫定을하고出發하엿다더라(宣川)

甲山金融組合總會

甲山金融組合에서第十四期定總會를去月二十八日午後一時에金融組合事務室內에開催하고組合長金熙悅氏의開會辭가有한後理事渡邊常太郞氏의事業報告를通過하고監事全員이滿期됨으로後任者改選式을行하엿는데銓衡委員을左와如히選擧하다

金熹卿、張鳳翰、岡田三郞(甲山)

三岐面에向學熱

谷城郡三岐面은地方에發展되지못하야去年々지引모一般에新敎育에라여夢中事로知하며니時代에順應함인지當地方에도公立普通學校가設立된後一個星霜에未滿한今春新學期에는入學志願者가殺集豫定數以上에達하야其中女子가二十人이나된다는데其原因은該面公務所職員一同의熱心이라더라(光州)

金敎師의敎育熱

全北扶安郡扶寧面內蓼里居金鍵述氏는本郡茁浦普通學校를卒業한後全州公立農業學校를卒業하고歸家하야本地兒童敎育機關이無한것을遺憾으로生覺하고自己所有家屋五十六棟을修補하야校名을私立永明學校라하고四年을無料로敎育하며生徒가一百八十名에達한바隣近面의稱頌이藉々하다더라(井邑)

仁川共宿客月狀況

仁川共同宿泊所에客月中狀況을聞한則宿泊總人員이八十七人인데其中朝鮮人이八十一人이며其餘는日本人이라는데今後로는漸次日氣가溫和함을따라一般客이減少하는듯하다하며職業紹介를申込한者는朝鮮人十五人中十一名은各々就職하엿다더라(仁川)

文藝講習所와高普經營

甲山儒林奬學會主催로靑年文藝講習所를本年一月十日부터開催하엿는데講習生資格은公立普通學校及私立學校卒業生으로써甲組에其他普通學校三四學年智識程度又는未就學者로서年齡及學級關係로普通學校에入學키不能한者로乙丙兩組에入學케하고甲組는甲山鄕校에서乙丙組는舊邑常小學校舍에收容케하고甲組에學課는高等普通學校初學級程度로하고乙丙組는普通學校五六及三四學級程度로하야將來中學校入學豫備와普通知識의培養을目的하는데隣郡各地로多數의生徒가應募하야二百名以上에達하엿고講習한지數月에頗히良好한成績이有하며現에甲山에서豐山三水를聯合하야私立高普期成會를組織하고事業進行中인데本講習會는四個年間을繼續하야私立高等學校完成할時에引繼할計劃이라더라(甲山)

民大江西地方部設立

民立大學期成會總會에出席하엿든平南江西郡代表人金俊敏氏外二人은同總會가了하자還鄕한即日로地方部를設立코저同氏外十九人으로發起人準備委員會를組織하고發起人募集에東奔西走하며思想이深하며社會에同情이多한有志人士等에게直接或은間接其他書信等으로大々的宣傳한결과各地方有志者에게發起人承諾書를配布하얏더니當日限하야承諾한人員數가百二十名에達하얏스며尙今形便에依하야承諾書未着된地方이多하다는데此에依하야當日午前十一時에臨時議長朴益塽氏司會下에臨時準備委員會를當日金俊敏氏方에서同委員二十人으로左記事項을決議한바今會決議順序에依하야被任된人士의氏名은如左하더라

一、地方部發起人總會日字決定의件(五月十六七日兩日間)

二、地方部規則制定委員選定의件(朴璇齊、金俊敏、朴昇洛、金義善、朴宗冷)

三、準備會經過報告書作成의件(朴益塽、李泰奎、金殘應)

四、發起總會及組織總會에對한順序決定의件(本件은第二에任員이兼任함)

五、準備會第二回臨時總會開催日字決定의件(五月十一日午後二時金俊敏方)

六、發起人總會場所決定의件(當地市內天道敎區室)(江西)

少年紀念日

宣川郡에서는五月一日午後四時부터天眞의少年男女二百餘名이行列을作하야先頭에는「어린이의날」이라大書한旗를飄揚하며宣傳紙를家々戶々에分傳하엿고夜八時부터는當地基督敎靑年館에七百餘名의어린이가會集하야어린이에對한講演과또한어린이들의唱歌舞蹈其他演藝가有하야자못盛況을呈하엿더라(宣川)

鐵道協會員出發

五月九日大連에서開會하는鐵道協會員百三十名은去四日에釜山에來到하고百四十名은五日朝에來到하야午前八時特別列車로京城을向하얏고四日夕上陸하는會員百三十名은東萊溫泉에서一泊하얏다더라(釜山)

基督靑年物產獎勵

慶北興海基督敎靑年會長李玫燦氏以下各幹部諸氏의同心同力으로消費節約과物產獎勵會를組織하야百餘名에達한會員은勿論各洞村落人士들도此에感想되야만흔利益이實現되엿다함은累次本報로써紹介하바어니와幹部諸氏는갈사록精誠과熱心을合하야大宣傳에奮鬪中이더니今般에는興海靑年會와聯合하야十二日興海市場에서大宣傳을行하엿다는데會員全體는三隊에分하야一隊에서는宣傳行列을行하고二隊에서는宣傳文을四方에飛揚하고三隊에서는雄辯諸氏의宣傳的大演說이有하야市中數萬의民衆을到處마다感覺을엇고大盛況裡에散會하엿다더라(浦項)

安州勞働組合復興

再昨年度에安州勞働者四百餘名이自由生活의基礎를確立키爲하야當地에勞働組合을設立하고四五個月間業務를進行하다가勞働組合員一同의人氣가皷吹되야本組合의將來가頗히有理하얏는데幹部側의誠意가도로여不足하야爾來業務를執行치못하얏슴으로有名無實의境遇에立하얏슴을一般이다痛歎하던바去月二十二日本組合의復興策을協議키爲하야臨時總會를安州劇場內에開하고百餘名組合員이出席하야諸般事項을決議한後更히復興의意味로從來評議員制를兩組長制로變更하기爲하야定款을改正하기로하고散會하얏다는데同組合의積立金도現今數百餘圓이될뿐아니라從此로有給社員까지任用하야具體的發展을期圖할터이라더라(安州)

海州金融組合總會

海州金融組合에서는旣報와如히去月二十九日當所黃海道金融組合聯合會에서第五回定期總會를開催하고事業報告와其他事項을處理하얏는데組合長은金相政、理事榜原源之助、監事金泳淳、李圭昇、橫山與次郞諸氏가被選되엿더라(海州)

客月電話取扱成績

元山郵便局에서取扱한四月中電話發着中繼總數는十一萬三千四百四十三通인데其內譯은如左하다더라

發信	(諺文)	九七八度
	(和文)	一〇、一二九
	(歐文)	一七六
	合計	一一、二八三
着信	(諺文)	五一七
	(和文)	一一、四六一
	(歐文)	一五二
	合計	一二、一三〇

(元山)

篤信者의事業

慶北迎日郡淸河面月浦里居金尙範氏는사랑깁고 情만흔 父母의庭園을써나數年前부터釜山白山商會事務員으로엇는터인데本是부터耶穌敎의信仰心이篤厚하야敎會中에서도有望한靑年으로思하던바今般自己父親의病報를接한即時에醫師를帶同하고本家로來到하야晝夜로侍湯에孝誠을다하엿스나藥石은效驗을奏치못하고맛참내別世한지라牧師朴汝燦氏를請하야世上을떠나간後고자하는自己父親에게傳道한結果그父親도最後一刻밧분사이라도上帝를信仰하겟다함을셔라一般家族도耶蘇를밋기로決定하고敎禮式으로葬式을行하엿다는데其長子되는金尙文氏도此를紀念하기爲하야五百圓豫算으로自家後園에禮拜堂을建築한다더라(浦項)

朴李兩氏出監

全羅北道任實郡屯南面新基里李起松氏는大正八年度의朝鮮獨立運動의任實郡主謀로되야大邱監獄에서三個年半동안鐵窓裏에서呻吟하던바去四月三十日滿期出監하야大邱金儀經旅館에宿泊하고五月二日에歸鄕하얏고黃海道와岳邑內朴俊秉氏는大正九年度에亦是制令第七號違反으로獨立事件이라하야大邱監獄에服役中이던바八個月假出獄으로서本月一日出監하야五月四日에歸鄕하얏더라(蔚山)

小作相助會定期總會

密陽小作相助會에서는四月二十七日午後二時頃에其會館內에서第二回定期總會를開催하얏는데出席人員이三百餘人에本郡守와警官이參席하고定刻에權琪述氏의司會下에諸般事項을決議하고小作料에對하야年收穫中半割로하며會金徵收는各分會로一任徵收하야地稅幷公課金은一切地主가負擔케하고小作會員間에小作權을奪取하는者에는一間、田에는五十錢의違約金을徵收하며또一會規를違返하는時는違返金五圓을徵收하기로滿場一致可決되고會員外에小作權을奪取하는者에對하야會員一同이可及的으로落小作人이耕作하도록하얏고任員改選期임으로任員을選擧하니氏名은如左하고本郡守는地主와小作人間에惡習慣을打破하고親誼를目的하야地主小作間諒解를不得하는同時에事實을當郡廳에報告하야地主의良心을覺醒되도록하겟다고聲明한後同六時頃에閉會하얏다더라

會長金斗喆 副會長蔣鎭浩 理事金容珣 庶務朴尙五 財務金應三 會計朴永道 社交姜周璜 曹有錫

(密陽)

慶州郡民大會開催

慶州郡民은新羅古蹟의名勝地로서世界에文化材料가豐富한處이라고리故로漸次發明되야當地敎育界에模範이되는同時에五月五日에郡民大會를開催하고當地高等普通學校期成會를組織할터이라더라(蔚山)

元山市內電話成績

四月中元山郵便局市內電話通話度數는二十四萬二千七十度라는데此를先月에比하면四萬五千五百四十二度의增加를見하엿다더라(元山)

永博學校遠足會

仁川府內里永化男學校에서來十一日(土)에春季遠足을擧行한다는데遠足地는京城平壤兩處인데全生徒를兩隊로分하야一隊는京城一隊는平壤으로갈터인바平壤은志望者로限하야敎員三人이引率하고十一日午前七時二十分柑峴發列車로發行하야平壤서一泊한後翌日에平壤서午後에出發하야列車中에서一夜를經한後十三日早朝에歸着하고京城一隊는前者와同時에敎員六人의引率下에出發하야京城各主要處를觀覽한後同午後列車로歸還하리라하며

仁川府寺町博文學校生徒一同은今月六日午前七時二十分列車로柑峴驛에서出發하야京城各主要機關及名勝地를觀察하라고敎員引率下에當地를出發하얏는데當日歸着하리라더라(仁川)

民立大學宣傳講演會

平康靑年會館에서民立大學講演을開催한다는것은旣爲報道하엿거니와本月二日午後六時부터同十二時까지開會하얏는데演士金鶴植李泰潤金寅鎬三氏는時代의變遷과敎育改善의必要와民立大學이라는것을將來에完全히宣傳하고維持하여가자는方針에演題로써大熱辨을吐하야場內場外에多數한聽衆은卽席에서同情으로切實한自覺을得하고當面長以下有志諸氏는執行任員으로選定하엿는데當日平康面에서만選定된任員이若二十六人이니其他方面에도任員選擧키를爲하고其他의여러가지主催로本月七日午後七時부터靑年會定期總會를開催한다는데今般被選된氏命은左와如하다더라

金完基 金賢秀 梁泰賢 朴晶植 姜昌學、金重鉉 金用淳 崔榮周 金鼎熙 金萬錫 金亨基 申華善 金昌錫 金洛賢 李英和 全鍾秀 全炳殷 全永奎 黃恒根 李龍高 朱奎 全容俊 金敬學 康元燮 全光烈 康慶善 (平康)

兼二浦의査經會

黃海道兼二浦耶蘇敎會에서는平壤吉善宙牧師를請邀하야去二日부터當地禮拜堂內에서約一週間豫定으로查經會를開하얏는데元來吉牧師는神學과雄辯이斯界에著名함으로每日聽講者가數百名에達하야盛況裡에서進行中이라더라(兼二浦)

平壤少年紀念日

平壤天道敎少年會에서는去一日를紀念키爲하야同日午後一時同天道敎區室에서少年三百餘名이會集하야紀念式을擧行하고宣傳文을三隊에分하야全市에配布하얏스며同午後八時부터演藝會를開催하얏는데頗히盛況이엿더라(平壤)

平康面管內淸潔

去四月三十日부터

平康郡平康面警察署管內에서는지난四月三十日부터春期淸潔을施行하엿는데豫定한日割은左와如하고但雨天이면順延하더라

四月三十日 魚龍浦 石隅里
五月一日 鳳山里 馬場里
五月二日 下甲里
五月三日 上甲里 浪越里
五月四日 新村里 稍峴里
五月五日 內洞 馬山里 梅溪里
五月六日 下細里
五月七日 開里ㅣ龍田里
五月八日 東邊里
五月九日 西邊里 (平康)

李氏의慈善

沃川郡沃川面大川里에居李康泰氏는家產도豐富치못한處地나恒常慈善事業으로從事하야오든바近處에生活難으로無數한苦痛을受한貧民을爲하야馬岩、大川、兩水、金鶴、四洞의貧民의今春戶稅全部를自擔하야納付하얏슴으로該近人士는氏의慈善心을莫不稱頌이라더라(沃川)

新昌靑年巡回劇

藝術講習會를爲하야北鮮巡廻中인新昌靑年會革風劇團은去二十三日부터六日間雄基靑友親睦會勉勵靑年會後援下에雄基下松峴白金館에서開演한바入場者는每夜無慮五百名에達하야大盛況을呈하엿스며寄附金額과氏名은如左하며

一金三十圓式金致楷靑友親睦會、金二十圓李子祐、金十五圓崔信鎬、金十圓雄基運搬組合、金七圓松坪禁酒會、金五圓玉城津宅申氏崔承烈康基貞朴台殷曹錫祐金瓊浩、玄奎益、申泓均盧周𤣰東富商會、一金三圓式鄭大鉉李能秀朴應瑞安仁淑滿鮮商會松岡回漕店一同朴用洙李斗夏一金二圓式李雄鎬申致南金成根李萬金、朴晋鐸(李敏燮月鐸周)金鳳云金泰淵金濟經安承龍李鍾運朴幕昇平山宅金良玉李仁洙金貫白李東彬徐光翼李潤在劉達富金亨吉宋元東金昌高鄭瑞楠金瀅機金瀅任金六十錢金基玉氏金一圓式金明輝金鍾峻金圭浩中頑均進致々徐炳龍吉道洪曹棠鎬尙在炳全允鎬金尙祚趙仁燮崔燮俊金愛善金亨仲崔弘烈金永璜金三圓金泰進諸氏、第六日에는雄基永玉幼稚園을爲하야開演한바同情金額과氏名은如左하더라

一金十圓金相潤金九圓李成國金四圓姜順鎌金三圓朱元東金二圓金潤集金一圓辛鍾洛諸氏(鏡城)

各校學生修學旅行

本三日大邱基督敎會內의新明女子中學校生五十一名과大邱高普校生二十九名安康杞溪學校生六十五名大邱中學校生四十二名浦項小學校生四十二名은慶州佛國寺와石窟庵을向하야修學旅行次로出程한바西岳驛에一部分下車하야武烈王陵을參拜한後慶州邑內로轉進하야大部分은當地에一泊하고小部分은即日佛國寺에到着하야名勝을求覽하고當地에宿泊하얏고同四日에慶州邑內에投宿한學生들과乾川公普校生二百五十名이大邱發蔚山行第一番車로佛國寺에到着하야終日토록東大山麓은學生世界로化하얏스며新羅文化의勝覽이揚々하더라(蔚山)

鐵道貨物取扱高

元山驛에서取扱한四月中貨物總額은開한則發送貨物이七千三百七十八噸이오到着貨物이九千二百四十二噸이라는데發送貨物中主要한것은鰯粕四千二百九十三噸 明太魚五百四十二噸 木材三百八十六噸이며到着貨物中에는滿洲粟四千十九噸 大豆八百二十噸 黑鉛七百五十一噸이主要하다더라(元山)

信聖校紀念式

平北宣川邑私立信聖學校第十六回創立紀念式을四月二十六日上午十時半에該校寄宿舍庭에서擧行하얏는데校長魏大模氏의趣旨說明과桂炳鎬先生의木校略史說明과姜奎燦牧師의演說이有한後同十二時에閉式하얏다더라(宣川)

和田知事密陽經由

慶南知事和田純氏는官房主事及道警部補各員의隨員으로本月一日三浪津에來하야有吉政務總監을마져서大邱서지餞送하겟다더라(密陽)

唐津에無料診察

唐津警察署에서는今月七日부터二十一日々지限하야全般人民의健康又는疾病을無料로診察하기로豫定하얏다하며同月一日부터一週間郡內衛生員을招集하야講習한다더라(唐津)

元山消防組協議會

元山消防組에서는去一日午後七時부터元山警察署內에서協議會를開催하고[illegible]金鮮消防組合議의狀況報告가有한後消防의內容改善、器具完備、元山里에水管運搬車二臺를購入할事等에就하야決議하고同十一時에散會하얏다더라(元山)

辭令塔

▲군일시키라터모상에는요동칠리리가화하얏나 문지(塵埃)에눈을뜰수가업스니소위위성게에서난는무엇에물잘한일이잇나자세한내용은 알수업스나필경위성비는바다술만먹고 취호건곤만부르는게야▲눈코를뜰서업시 수동을혼들고단이여도춘풍에 문지를금할수업슬터인데이리케한만한터도를하니될수잇느냐말이다요사이척입을기지고척김상성력은실행하는이는멧이아니된다하야도과연이아니지만가장욕하야도분수가잇서야할것이아니냐말이다▲그런데춘흥을못이기여그러한지가로상에자동차생새ㅇ거리는소리에귀만요란할뿐아니라내왕하는바람에몬지라는몬지난모다피우고단난다상당이몰일이잇서왕뇌하는게야용서히것지만힘동을보면별반몰일도업시요리집에서음부탕자씨리모와드런뒤에부어라먹자하고 질탕이먹고난루록심바람하기위하야 자동차를자바타고 우단에전시가를순회하며 몬지를피우고단니니 자동차탄사람은 저조흔생각만하지 남의눈뜰수업는것은생각지아니하니어것은 당국에서이러한것을 용빈지를식엿스연죠흘듯하단말이다 (칠쳐성)

謹告

今般本支局業務繁忙으로因하야金三錄氏를與金員으로採用하얏사오니愛讀諸位照亮爲要

朝鮮日報平澤支局

本支局顧問丁秀奎氏解任한代에鄭乘好氏로選定하고林永明氏를外務記者로採用하얏사오니諸位照亮爲要

朝鮮日報全南支局

本支局業務擴張에作하야金兆榮安錫冀兩氏를記者로採用하오니諸位照亮爲要

朝鮮日報淸州支局

祝朝鮮日報馬山支局設置

馬山警察署長 加藤歆一郎
馬山府萬町 電話三〇一番 三省醫院 院長 金炯𤨒
新義州 貴夫人 金雲卿
京城中央高普校第三學年 洪斗杓
馬山勞農同友會 委員長 呂海
馬山倍達學院 職員一同
固城 紳士 李相瀛
馬山府元町 高光國洋襪織造所
馬山府壽町五ノ二 光文舍石版印刷所
馬山 紳士 徐相源
舊馬山 繁榮會
馬山府元町 綢緞及布木商 千鶴權
馬山府玩月洞 聖旨學校敎師 崔喆林
晉州文山面葛村里 朴泰文
晉州仓谷面 柳在燁
馬山府 李廷猷
馬山府元町 大東理髮館 主 金元甲
昌原郡上西面龜岩里 鄭洙環
昌原郡內西面山湖里 紳士 林聖守
鎭海慶和洞 朱炳和

廣告

菊判半切 八頁
四六判 八頁
鑄造機 二台
其他附屬品具備
右記機械와物品을願買코저하시난僉位는來談하시면特別廉價로提供하깃삽
京城貫鐵洞五十九番地
許琓鐵工場

廣告

日暖風和 空氣新鮮 百花之節 料理濟泊
東大門外新設里
遇仙閣 主白

奉天十間房
朝鮮特產物貿易輸出
總經理 金昌鎬
執事 劉藎臣
華鮮洋行

當二日(水曜)부터 特別新寫眞畫夜公開
米國키네트社映畫 寫眞 모ㅣ로로風光 全一卷
米國과나마운트社映畫 喜劇 도망군의자취 全一卷
米國푸스社映畫 紹世戀 愛悲劇 愛?死? 全七卷
米國에도와드社映畫 第五回連續 관토마 十一篇 運命의加留夢 十二篇 變化의劍 四卷上場
第二回連續 怪常한光線 三篇 水晶의透視 四篇 陰謀의圖 四卷
五月四日부터寫眞交換
松竹키네마米國特派員撮影 實寫 羅府의日本市街 全一卷
京城府仁寺洞
朝鮮劇場
電話本局三六二〇番

授恩洞 團成社

米國후ㅣ루게ㅣ마루쓰루앋社 人情劇 人形의裁判 全五卷
伊太利로ㅣ마에라映畫 史劇 呪의오시리스 全五卷
米國바이다클납映畫 名花가ㅣ메르마이아ㅣ스嬢主演 連續六回 電光兒 全十五篇三十卷中 第十一、第十二篇四卷上場
五月二日부터新映畫上映
米國유社 實寫 獨逸艦隊의引渡 全一卷
米國유社 호트키부송氏主演 笑劇 또ㅣ君의活躍 全二卷
米國세데ㅣ支社 루이로ㅣ로와트嬢主演 에트와트한氏助演 人情劇 慓悍한靑年 全五卷
連續活劇 呪의毒矢 全十五篇三十一卷 第三回 第五篇 指導石 第六篇 深夜의襲擊
米國유니버셜會社 일링쉿루크嬢主演 쏘지라킹氏 連續偵探 毒旋風 全十八篇二十六 第四回 第七篇 恐怖한宮殿 第八篇 宮殿의危難
特約 유社 優美館 電話本局二三二六番

東萊通信部業務擴張

本支局東萊通信部特派員安田富氏는今般通信部內에營業部를擴張하고屋號를回春堂이라하야賣藥、漢藥、洋藥其他醫療材料를設備하고本報愛讀諸氏의게는特別割引으로써顧應하야서라四海同胞諸位의게아지아라도社交를圖하야親切叮嚀를本旨로싱마特히廉價로提供한다하오니一次試用하더하시는諸位는書面으로東萊通信部或本支局으로照付하시연目錄을迅速進呈하게삽거로玆에紹介합니다

朝鮮日報釜山支局 營業部 白

中風、風病、腦溢血과그血統、體質의人
▼爲先博士의講話를드르시오▼
同病과血統者는體質을爲하야新進專門醫學博士佐多先生이다시注意하야돌일새講話하얏습니다。又記事를參考로자세히는이는藥書로治療하시오無代로드립니다。朝鮮文說明書니片紙七日鮮文問不關합니다。
發行所 東京市本鄕區菊坂町五六 長樂園

獨逸리빌製藥會社特製
治淋斷根 內服丸藥 新藥
쇼노산
一週日分 三圓五十錢
說明書進呈
輸入元 京城府南大門通一丁目 玉田洋行
振替京城五二一七
特約店募集

沙里院 洋服實習生大募集
男子三十名、女子二十名
洋服職工養成 責任敎授 依賴紹介
規則送呈 沙里院 殖產洋行

京城洋服專修學院
規則送呈
(詳細來問) 京城鐘路四丁目一番地

松都와이사쓰
本品의三大特長
一、原料는松都高等學校實業場製造品堅固美麗함이納來品과同一함
一、服裝은最新歐米式
一、裁縫은技術嫺熟한女職工으로하야特殊함
但原料地見本과定價表는請求하시면無料提供함
開城北本町
松都와이사쓰商會
地方書信注文歡迎

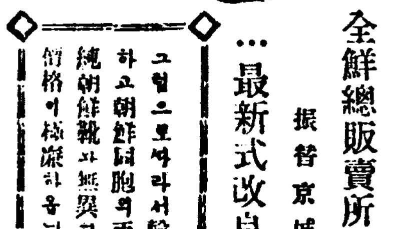
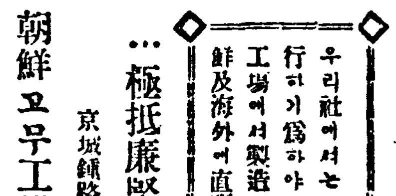

朝鮮고무工場
全鮮總販賣所
振替京城六六四七番
東昌社
京城鐘路一丁目二十八番地
…極抵廉堅固靴를買하시랴면…
우리社에서는自作自給의精神을更一層實行키爲하야昨年度부터造織된朝鮮고무工場에서製造되는諸般各樣式고무靴를全鮮及海外에直販賣함 (在庫物品豐富)
…最新式改良靴를求하시랴면…
그럼으로外國서輸入치아는故로海關稅가無하고朝鮮同胞의手에서製造되는故로樣式이純朝鮮靴와無異하고價格이低廉하옵니다 (地方引換代金)